工商晚報
THE KUNG SHEUNG EVENING NEWS
督印及承印：工商日報有限公司
地址：香港德輔道中四十三號
電話：編輯部：二六七八九　採訪部：二五二五二　營業部：二四二九六　廣告部：二二一六〇　社長室：二五四九五　電報掛號：二〇七五　郵政信箱：六十二號
新聞紙第七六二七號

今日發刊「體育專欄」出紙一張半

美蘇會商解決寮局
哈里曼將赴永珍 實地觀察寮戰況
寮國聯合政府否認中越軍官在寮參戰

【華盛頓廿六日路透社電】此間外交方面人士本日宣稱：美國副國務卿哈里曼，在本日與克魯曉夫就寮國危機在莫斯科舉行會談之後，可能飛往寮國，俾就地觀察一切情況。該方面人士謂：哈里曼并未由甘迺迪總統接獲任何明確訓令，但前往永珍作一次飛行旅行，刻正在考慮中。據指出：如果哈里曼前往寮國，則屆時渠可能與國務卿羅斯克將於下週留在喀剌蚩俾參加中央公約組織會議，并於較後留在新德里。

【華盛頓廿六日美聯社電】美國務院新聞官懷特稱：到中午仍未接到哈里曼與老克會商之消息。但此種保證係哈里曼赴蘇之其中一目的。美官員估計共可能需要兩三週然後可以決定蘇聯對親共戰鬥寮國軍隊之影響力，達到何一程度。懷特稱：由永珍而來之大使館消息證實親共戰鬥寮國違背停火令，星期三晚襲擊朋保逸村。此村係在素旺之南，並在右翼諾沙旺軍隊及共軍駐點區之間。據吾人所得之消息，被戰鬥寮軍攻擊之部隊，在星期四晨收復該村。此間接到之消息，未有明白指出雙方之軍隊人數，但不會認為人數眾多。懷特又謂：國務院已接到親共炮兵轟擊瓦缸平原機場之中立派康黎軍隊陣地之消息。國際管制委員會（由印度、波蘭及加拿大代表組成）現正每日由康黎之總部到戰區視察。

【永珍廿六日法新社電】一官方公報稱：今晨舉行會議之寮國聯合內閣，證實總理否認寮國尤其是瓦缸平原，有台灣及南越軍官之事。該公報又謂：為消除此種懷疑起見，寮國政府已要求國際管制委員會派遣至有關之地區調查。參加國務會議者有寮國三派之部長。但副總理蘇凡諾旺及宣傳部長馮維吉（屬於戰鬥寮國）均已缺席，左翼之中立派代外長基貝勒亦缺席。國際管制委員會觀察家稱：此三部長雖然缺席，但要求國際管制委員會協助之內閣決定，仍然有效，因為三派均有代表出席。

寮共部隊如瘋犬 又進攻右派據點
監督委會目睹寮共破壞停火

【永珍廿六日美聯社電】一個右派軍事發言人於星期五宣稱：在寮國南部一個人數較遲之右派指揮站，仍在堅守及對抗親共戰鬥寮國於兩天前所開始發動之進攻。該發言人謂：在素旺以東三十公里之廊保逸哨站，曾被戰鬥寮國兩營部隊所進攻。渠並謂：該個由南越右派部隊所堅守之哨所，已有若干人受傷，戰事仍然繼續進行中。

【永珍廿六日路透社電】據此間權威人士稱，來自戰鬥寮國四個陣地之迫擊炮火，昨天落於中立派部隊康黎將軍控制下之瓦缸平原地區。彼等稱：迫擊炮彈落地之情形，曾為昨天奉派前往該區之國際管制委員會觀察小組人員所目睹。該方面人士稱：康黎將軍曾在瓦缸平原機場之總部告訴觀察小組稱：此次射擊事件，開始於昨天當地時間晨五時。康黎復謂：此次襲擊來自戰鬥寮國部隊及若干異端之中立派部隊，其所使用之武器為大砲及迫擊砲，惟渠屬下之部隊並未還火。該方面人士稱：觀察小組於上午七時到達瓦缸平原，目睹砲彈爆炸凡三小時之久，然後該區突降下暴雨。彼等稱：觀察小組并未目睹康黎部隊開火之行動。觀察小組已於昨晚返抵永珍，惟預料將於今天返回瓦缸平原。

【永珍廿六日法新社電】戰鬥寮國部隊司令辛卡波將軍，今天指稱寮國右派部隊進攻川壙、盧溪，及戰鬥寮國在瓦缸平原中之數個據點。辛氏在電台廣播中證出此項指控。

【永珍廿六日合眾國際社電】據一國防部發言人今天稱，戰鬥寮國部隊，昨晚進攻諾沙旺將軍在寮南素旺省廊保逸之前哨站。

【永珍廿六日路透社電】據西方軍事人士稱，一枚估計約三百人之戰鬥寮國部隊，曾於星期三晚及昨晚，再度進攻諾沙旺部隊在廊保逸，由二百人駐守之前哨站。此時尚無死傷之估計，該哨站之命運亦暫無所悉。

【永珍廿六日合眾國際社電】此間可靠消息稱：寮境休戰國際監督委員會，擁有一項報告，內載目擊證據，證明寮共軍與康黎之中立派部隊間曾有炮擊之事。該委員會內之印度與加拿大代表已在此一報告之後簽名，波蘭代表則拒不簽名。報告內稱：該委員會所派之軍事代表小組，至少曾親見為一二〇米厘口徑迫擊炮射出之炮彈，及八二與八五米厘口徑鋼炮射出之炮彈廿五發。

珍娜羅露布烈姬姐獲獎
意大利女影星珍娜羅露布烈姬姐和男影星加斯曼，於三月廿七日在羅馬榮獲意大利的奧斯卡獎。（中央社）

甘迺迪今年將訪問遠東

【華盛頓廿六日路透社電】據今日此間之消息謂：甘迺迪總統現正想及本年訪問日本及其他數個遠東國家之事。政府發言時論及此事，並假定此行可在國會休會後不久之秋末或冬初。聞總統將為等待，然後決定是否在本年或在一九六四年前往遠東。一部份顧問贊成一九六三年。現時政府討論此事時，只肯定日本為必去之國家。現又假定總統會前往菲律賓及台灣等國家，如韓國軍事委員會企圖維持政權所引起之危機如獲解決，則韓國亦為目的地。

蘇支持寮國中立
哈氏與克酋會談達三小時
克酋向哈里曼保証

【莫斯科廿六日路透社電】克魯曉夫已向美國保証，謂蘇完全支持該維持寮國和平及中立之日內瓦協定。在哈里曼向蘇總理遞交甘迺迪函件之後，今日發表之公報闡明此點。哈里曼在克姆林宮與克魯曉夫商談三小時以上。

美國專家認為 克首戀棧不會辭職

【華盛頓廿五日路透社電】美國政府蘇聯問題專家，拒不相信克魯曉夫有辭去渠在克姆林宮現時擁有任何一項有權力的職位之任何意向。據此等專家本日在慎重研究克魯曉夫所發表之講詞，行年六十九歲，渠不能「終生」保持其蘇聯領袖地位之演說後宣稱：彼等認為克魯曉夫極無可能放棄其總理或蘇共領袖之任何一個職位。該等專家幷謂：如果渠實行辭職，則此舉將不過係由於健康所致，屆時渠有可能將完全退休。該等專家，認為克魯曉夫該項演說，係辯護其本人及蘇共方面之行動，以對抗智識階級最近之懷疑與叛亂。一般并不認為渠做到此舉，係發動一項新的個人崇拜，反之係在於加強控制一切之黨的任務。該等專家並謂：渠事實上係說明無論渠死去或終有一天辭職，蘇共將永遠持續下去，並說明渠並非係替其本人而係為黨努力。同時，一般相信克魯曉夫刻正在心理上替人民準備渠將不存在之那天日子，希望彼等不會認為那項事件係一項大災禍，並將支持黨的集體領導。關於懷疑克魯曉夫確係有意暗示渠將於日間辭去渠任何一項職位之主要理由，係該一項行動，在海外面將意味在國內失去重大權力而言。該等專家，均一致認為全世界對渠演說之注意，可能經已使到西方若干人士認為渠之權力刻正逐漸衰退。但彼等謂：此舉將不過係一種暫時的想法，並謂：渠繼續在克姆林宮出現及擁有權力，將可使此種想法為之消失。彼等稱：彼等一向未有宣稱克魯曉夫刻正遭受來自一個敵對集團之強大壓力，該個集團刻正設法將其驅逐，但其他意見，則關於克魯曉夫繼續居於領導地位，均揭出莫大之懷疑。據紐約時報華盛頓通訊稱：一般認為克魯曉夫之「期望退休」，係証實渠經已面臨日漸增加之政治壓力與挑戰，紐約前鋒論壇報看出共黨世界現醞釀動亂，「並盛傳克魯曉夫即將下野」。

天氣與潮水

預測今日吹和緩之疾勁東風，初時密雲及潮濕，午間間中有陽光。今晨七時之室外溫度七十二度，濕度百分之八十九。昨日溫度最高七十五度九，最低七十度三。今晨十時七三度。

高潮　上午零時十四分　上午十一時廿一分
低潮　上午四時四十八分　下午六時廿六分

劉少奇離緬已回返大陸

【仰光廿六日美聯社電】中共「主席」劉少奇在緬甸從事一週之親善訪問之後，已於星期五日啓程返回北平，緬甸革命委員會主席尼溫將軍及其他高級軍官，曾往機場歡送。包括「外長」陳毅及其他中共高級領袖在內之四十人代表團隨行。

【東京廿六日美聯社電】中共「主席」劉少奇，與緬甸革命委員會主席尼溫將軍，星期五日對寮國危機表示關懷，並未估定此事之罪魁。尼溫將軍同時在劉氏七天訪問之結束時，發表聯合公報中，表示支持中共所提經由直接談判解決中（共）印邊境爭端之要求。

薩布里抵達印度 將與尼赫魯會談

【新德里廿五日美聯社電】阿剌伯聯合共和國總理薩布里，係於星期五抵達此間，俾與印度總理尼赫魯會談。渠訪問中國大陸之結果，一如較早在加爾各答之情形者然。薩布里告知各報記者，謂渠此次訪問中國大陸，係一項成功，並謂渠與北平各領袖之會談，已獲得結果。渠謂：渠希望印度與中共舉行直接會談，但渠再次拒絕詳細加以說明。據薩布里宣稱：渠在前往北平以前訪問莫斯科時，並未有與蘇聯總理克魯曉夫商討中印邊界爭執。有詢以渠是否發現中共態度，已有任何鬆弛，渠答謂：「余於說明係有希望時係含有該項意義」。渠拒絕說明北平是否仍然認為可倫坡國家經已對彼等建議給予兩種解釋，一種係對新德里及另一種係對北平而發者。尼赫魯曾在機場迎接薩布里。

最後消息

【永珍廿六日法新社電】今日接近國際管制委員會之人士稱：寮國總理蘇發納佛瑪將于明日在瓦缸平原之康黎總部與戰鬥寮國領袖會商。蘇佛瑪將偕同國際管制委員會人員及英蘇兩大使參加。英蘇兩大使係日內瓦會議聯合主席之代表。蘇將與戰鬥寮國領袖副總理蘇凡諾旺及戰鬥寮軍總司令辛加波將軍會議。會訪尚瓦缸平原之觀察家今日稱：是日該處寧靜。

【華盛頓廿六日美聯社電】據美國國務院於星期五宣稱，副國務卿哈里曼將率領美國代表團，俾出席參加六月五日至六日在紐西蘭首都惠靈頓舉行之美澳紐安全同盟理事會會議。

【華盛頓廿三日合眾國際社電】據本日宣佈，國務卿魯斯克，將於下週不在南斯拉夫逗留。對係在於商討最近與該國所引起之緊張關係。國務院宣佈：魯斯克於四月三十日至五月一日在喀剌蚩參加中央公約組織會議之後，於回國途中將於五月二日及三日在新德里逗留。

【聯合國廿六日合眾國際社電】菲律賓副總統貝拉斯及馬來亞副總理拉薩克今日同意三國外長會議在五月份之第三週，在馬尼剌舉行。但要印尼認為適當而定。菲馬兩政府之第二重要人物，在非正式之廿分鐘商談中，討論部長會議之安排。菲外次羅比茲稱：各種跡象指出會議將要一週至十天之時間。假如馬尼剌之會議進行順利，則成為菲律賓、馬來亞及印尼高峯會議之前奏。

【布宜諾斯艾里斯二十六日合眾國際社電】捷克駐阿根廷大使斯科拉向阿根廷政府抗議阿警拘捕捷克間諜四名之後，已被阿根廷驅逐出境。阿外部照會該捷克大使，彼已被宣佈為不受歡迎人物，并當其儘速離境。

摩登月老願望
盼男女王老五共同遊河 成家立室白頭偕老

【荷蘭南部格烈溫堡廿六日路透社電】世界王老五與老處女大會組織人，希望本年度能有一批王老五由美出發，在船上舉行大會，該會組織人奧阿李恩太太稱：其亡夫希望一九五三年大會能在輪船上舉行。一批男女王老五大部份來自荷蘭、比利時及德國，預定在一艘荷蘭輪船上見面，會期五天，該輪將由七月二十二日自鹿特丹出發，經南安頓，英倫而至山丹特，西班牙而返回到出發地點。報名參加者據悉已達四百名。該會之目的，十年來均望能協助王老五們成家立室，故有此項組織，但如已參加大會，而仍無所獲，則藉此時機聽些課程以慰解其獨身之情況。

反加斯特羅突擊隊 轟炸古巴煉油廠
蘇俄部隊數千秘密運抵古巴

【邁阿密廿六日合眾國際社電】今日此間之消息稱：反加斯特羅之突擊者乘坐輕便轟炸機昨夕向夏灣拿東面之古巴煉油廠（前蜆殼牌油廠）投下五個一百磅炸彈，作低空之轟炸。此神秘飛機轟炸油廠之效果，襲擊者未被判明，但在華盛頓一自由古巴報導此次突襲之記者羅爾基稱：兩個不知姓名之美國人及一個古巴人參加此次襲擊。羅爾基謂：參加突擊之美國人，係「美國自由戰士」會之會員。此團體係一個援助自由古巴之非政治組織。羅爾基謂：此機引擎飛機未遇任何古巴戰機或巴高射炮。

【佛羅里達邁亞密廿六日合眾國際社電】據古巴流亡分子星期四在此間接獲古巴地下組織報導稱：最近有數千名蘇聯戰鬥部隊運抵古巴。彼等指出：據報導謂，蘇軍已開始由眾所週知之駐留處移往偏僻之地方，以免被美國空軍偵察。據稱：新抵古巴之蘇軍，有六千名以上，彼等係在黑夜中開抵。此批新蘇軍已代替去年十一月以來撤出古巴之部隊。地下情報人員並報導稱：得里奧斯與加那納斯兩地之間的卡也扎波，現已進行興建地下軍營。反共情報人員估計：有六千多名蘇軍駐留該地。該項報導並謂：新的反共集團，目前顯然活躍於得里

二十年來使無數女人顛倒的美男子李察波頓

·憲民·

·李察波頓的父母·

在一九四零年的下半年，波頓在拍攝「一道溫的末日」一片的時候，發見了一個芳齡十九歲威爾殊美麗的女明星威廉絲貝爾。她來自朗達村，與波頓的老家，距離並不遠。五個月後，他們倆便結了婚，於是她和他成了一對不平衡的夫婦——拿波頓自己的話來說是毫無過失的女人——她對於他，全抱着犧牲主義。她懂得他的脾氣，對他有無限量的容忍。絲貝爾的父親是礦工出身的人，但後來已升任到了經理階級，「她的家庭是有良好的天賦才能，」波頓說道：「我們有個小笑話，關於她的家庭的環境，她好比代表着一個老板，而我則是個在天上地下之間，爬來爬去的人之一個。」李察和絲貝爾，彼此間的稱呼，都叫對方做「美麗的」。他們已生育了兩個女孩子，一個叫姬特，五歲，另一個叫哲茜嘉，今年才三歲。

波頓的生活，永遠過得不很寧靜，他每晚僅睡五個小時，便再也不睡了。而他竟有這份能耐，精神充沛地，應付明天的工作。他有時坐在鋼琴的椅子上，彈奏着威爾殊的歌曲，或彈奏些各式各樣的流行調子。普通都是不大調和的東西，通宵達旦，不眠不休。他不喜歡破口而罵（他因為黎茱說下流話，曾咆哮過），卻喜歡用其他言語，代替了要用俚語的俏皮的意思。他常說什麼都不如獨個兒的那麼地好。

——這自然是指在他未碰見黎茱之前，他的臥室，時常對老友們不論是男女老幼都一律公開。那些人，不僅喜歡他，而且時常藉一些理由接近他，表示敬仰。有一次他忘記了一段影戲的台詞，波頓隨開了攝影機之後，他把頭低垂下來，便向牆上撞去。一個英國的伶星，竟然會做出這種事情，那是不能想像的事。當然，波頓並不是個純粹的英國人。他祇是個威爾殊人。事實上，就因為他原籍是威爾殊，他的個性對威爾殊是如此之澈底的，防衛的和愛國地的至影響及他的地位不少。他的藏書室內收藏到威爾殊人物作品不少。其中包括路易十四，格里斯杜佛哥倫布斯，和亞歷山大大帝。

他牢牢地記著湯瑪士祖耶斯的信仰，說每個人的一生，總要花不少的時間去懷考他隸屬的地區。「我認為我是要夢想着我的一生的時間，應在那個地方長大的。」他說。他的出生地點，是在兩座禿頭的山後峽谷中一條村落。

這條村落，有一道急流，叫阿溫河。這道河流將這個村子當中劃開，村人蓋了一座石橋，溝通西岸，「每當我回到家鄉之時，我攀登山上，我的心情，便覺得激越飛揚。」波頓說道。

一九二五年十二月十日，他就在上述的龐頓迪芬村出世。他的父親李察濟京士，是個礦工。李察波頓是他十三個孩子中的第十二位。他的母親，在她的第十三位孩子出世之後便逝世了。那時候，波頓才不滿兩歲。他由長姊撫育成人。村中人都愛說威爾殊話，而城中人則說英語。所以波頓從少便懂說兩種方言。

「我的父親，從來不知道我是他的第幾個兒子。我出世的時候，他已五十歲了，我們叫他『爸爸』，這句話的意思是，『我們的父親』。他有時候是非常之剛愎而倔強的。沒有任何人知得道，他的下一步要做些什麼事，這一種脾氣，對一個孩子來說是十分威脅的。」

「爸爸」在波頓六歲的時候，便逝世了。他的一生人，從未看過波頓的做戲或電影。可是他的父親非常之注重他的教育。「你將來要到牛津大學去念書。」父親向他的哥哥們吩咐要他們注意到波頓教育的（因此波頓從來不用到礦坑去工作）。這就是，「一個威爾殊的礦工兒子，要到牛津大學，這一種想法，是離奇到遙出於實現的可能之外的吧！」波頓說道。

其始，波頓是六百個學生中，申請進入文法學校念書，獲得批准的六個人之一人。他是個天生的愛好膽量的人，他有天賦的嗓子，他唱高音，曾獲得過時獎。「他每隻牙齒，好像是一具銀鈴。」當時在文法學校中教書的菲立浦先生，十分器重他。希望他能搬到他家裡和他同住，好教他的英文和戲劇，這一項提議，立即為他的姊姊和姊夫所同意。

菲立浦老師，發覺波頓「有驚人的控制觀眾的天才。他能夠要觀眾追隨他的感情，跟他表現出來的喜怒哀樂，而起共鳴。」因此，菲立浦先生訓練他的戲劇，訓練他的英語發音，使他不要渴慕威爾殊的土音。並指定許多大作家的著作，讓他閱讀。使他能進入牛津大學，並且指導他早期的戲劇。一九四三年，李察無形中成了菲爾波頓區的地方上的人。後來有人告訴他的生父逝世了，他還忙問道：「是那一個？」（二）——全文未完）

九龍旺角福全街20—30號
英京戲院對面
福興大樓
弍萬餘元起
現已建至九樓
加速完成
一次過付款
特價九折優待
只限售三十伙
餘額收回原價
年期78年
詳細說明書備索

洽購處：
得如酒樓　九龍上海街三七八號　電話：850340·844160
合益泰建築公司　九龍廟街二二三號　電話：846785·33274
地盤辦事處電話：800373

神龍丸
大補劑　增強精力　補氣血　停止脫髮　補腰痛　固丹田　暖命門　增體力　根絕夜尿
快過門水喉　尤為防止氣喘妙劑
各埠藥行均有代售
香港英皇道九十三號
電話：七〇四六四四　七〇四八五二

東區地皇出售分層　一梯兩伙中秋交樓
勝華樓
軒尼詩道451—457號
定價夠平　交樓夠快　圖則夠靚　門面夠濶　交通夠便　地區夠旺

李眾勝堂保濟丸大華行　電話：440042

今日提要：仇睛子運籌帷幄　田桂丹決勝壽堂　（四七六）

雙敵

第十一回　各有緣遇

消閒漫畫選

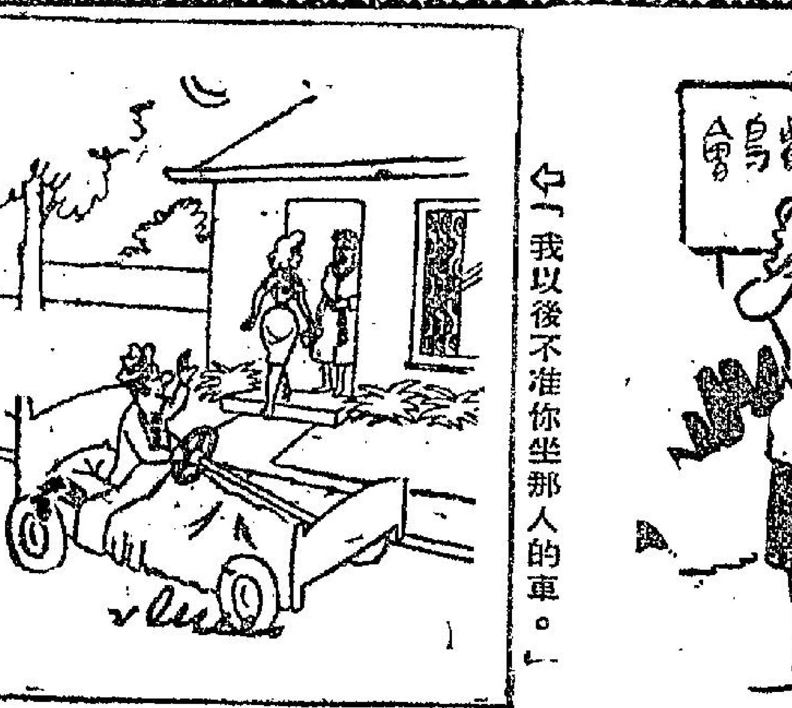

「我以後不准你坐那人的車。」

醉翁之意

「原來他吻我的脚，是因爲喜歡葡萄味。」

「早知我嫁給佐治了，他是不識字的。」

「電話有半個鐘頭不響，大概是壞了！」

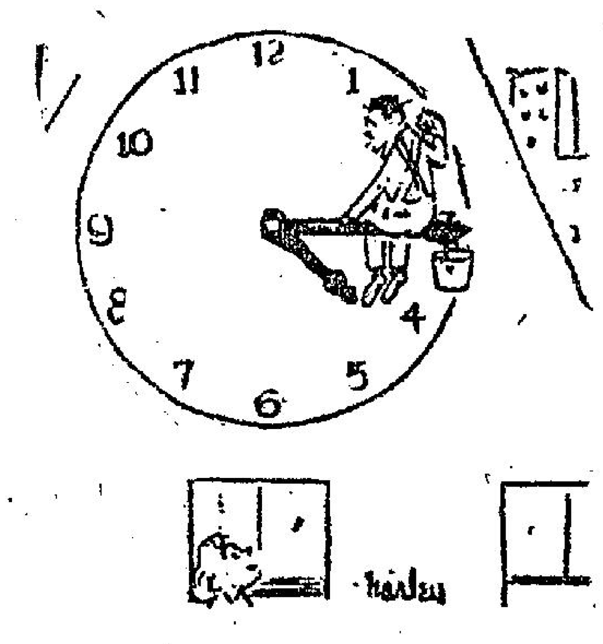

「快救我，十分鐘後要掉下來了！」

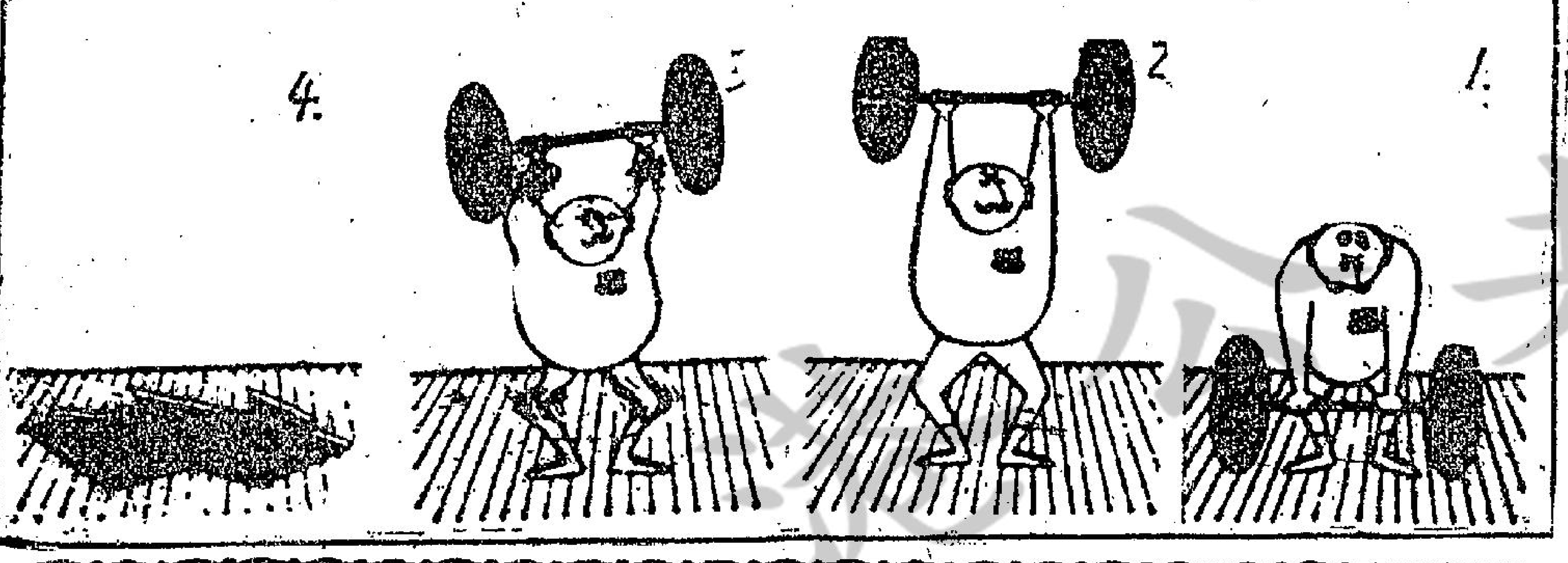

有此一着！

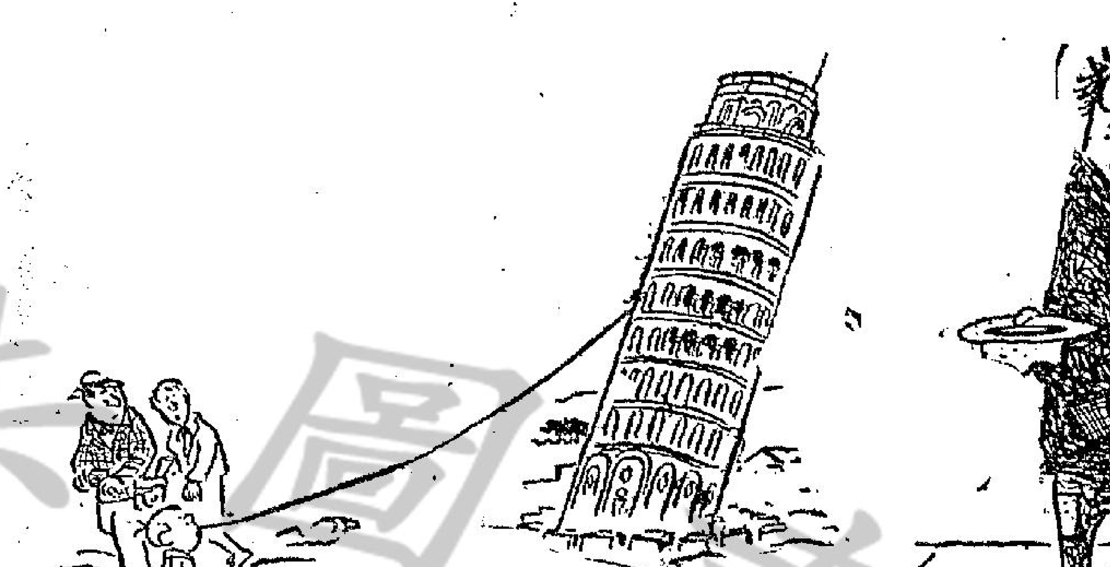

「看我的牙力！」

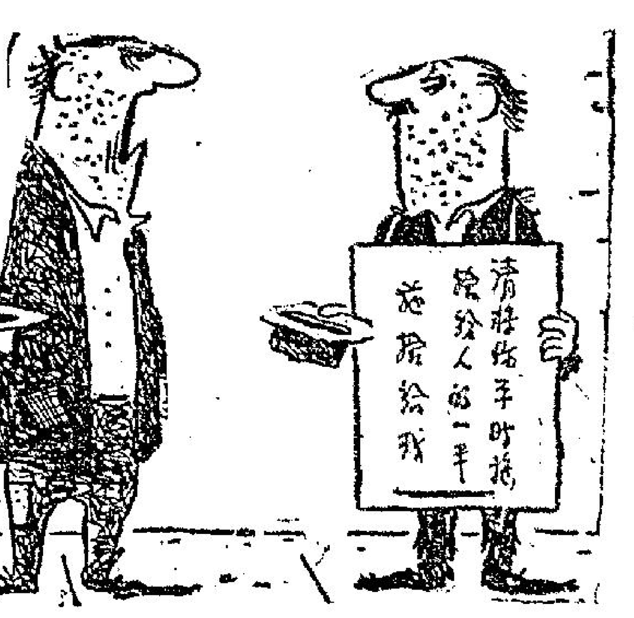

薄利多銷之道。

給男人一個秘密貼士
怎樣分辨愛情的真和假

·呂詳芳·

假如你物色了一位女朋友，首先恭喜！

戀愛的進一步，當然是結婚。在大都市的小姐，十之八九都抱有相當強烈的虛榮心。她們愛洋房，也愛汽車，當然更愛那花花綠綠的鈔票！

如果你們的愛情是建築於彼此眞情之上，當然可喜。可是，如果你們的愛情是建築於虛榮之上，那是一座用紙搭成的愛情之塔，經不起一陣颶風吹襲就會倒下來的。

作爲一個男人，你怎樣判定你的未來太太到底是出於眞誠的愛你？還是企圖在你身上撈得一張「長期飯票」呢？

本文原作者法蘭斯爵士，是英國老牌舞台演員，現已年屆不惑，對女性當然有着深刻的了解。他把自己的十年來的戀愛心得，歸告天下男士。

在沒有向對方來一次「愛情猜分測驗」之前，先請回答下列問題：

㈠當你和她走到百貨公司的時候：
A、她只選擇了一大盒「朱古力」？
B、他只對櫥窗裏的珠寶玉石發生興趣？
C、她什麼也不要，只說：要等待一個值得紀念的日子來臨才購買？

㈡當你們走到服裝公司門前之際，她是否：——
A、向你提出詢問，說這套衣服對她是否適合？
B、她暗示：你非買不可？
C、只是看看，甚至每星期都看上幾遍而竟毫不採取行動？

㈢如果你不惜巨資，買了一顆鑽石送給她作爲禮物的話：——
A、他是否愛不釋手？
B、表示非常高興和感謝？
C、還是說：「你不如送給我一朵花不是更有意義嗎」？

㈣如果你擁有一輛大型汽車，而邀她一同外出時：
A、她表示：兜兜風也很有情趣？
B、約了她的好幾位女朋友一同前往？
C、還是把你安排在車尾座位，而由她担任駕駛？

㈤假使你們一同前往看舞台劇，而購了兩張後座票：
A、她抱怨的表示：後座不能看清楚演員的表演？
B、表示後座比較清靜？這樣的享受也不錯？
C、還是說：「我的男朋友們看戲都買前座」？

㈥當你送給她一枚結婚戒指的時候：
A、她說：「這是我們的開始」？
B、表示：終有一天，它可能會被丟在一邊？
C、還是問：「這枚戒指將帶給我幸福嗎」？

㈦你說：「對不起，爲了節下一些錢作爲我們結婚之用，因此，我們今年決定不作遠地旅行了。」她會：
A、立即表示不高興？
B、認爲不妨在家裏坐坐，比較寫意。
C、還是說：「你獨個兒去散散心吧，我將時時寄給你一張明信片」？

（測驗答案）

現在，就開始作一次統計。第一項：A兩分；B一分；C三分。第二項：A三分；B一分；C兩分。第三項：A兩分；B三分；C一分。第四項：A三分；B兩分；C一分。第五項：A兩分；B三分；C一分。第六項：A三分；B兩分；C一分。第七項：A一分；B三分；C兩分。

七分至九分——注意：你的女朋友是個拜金者。

十分至十二分——她愛你，同樣也愛花花綠綠的鑽石和鈔票。

十三分至十八分——無論你窮與富，她一樣愛你。

能達到十九分至廿一分——朋友，還是你的幸運，她是個眞眞正正的賢妻良母！

論木屋住客有恩於寮仔部人員

如果全部木屋住客，個個都中了馬票，買晒新樓，則全港必無木屋可拆，寮仔部能存在否，成問題矣。

·夏瀾月·

前兩日，寮仔部人員，率令拆觀閣合木屋，搞出一鑊唔甜記者影相之杰僭，此事已成過去，新聞記者祗係要求在工作上既得合法之方便，并無意于抄寮家官員執行拆屋令也。

據說，寮仔部之拆屋人員，其執行職務時，一過份努力」，凡係過份都唔妥者矣，所以記者要影相之時，自然不受歡迎。

老夏認爲寮仔部人員拆屋時，不必怕記者影相，因爲拆屋係奉令執行之工作，既然奉令，乜都可以做，何況拆屋。不過，在執行工作時，態度上要有飽揚一點，當木屋內之住客，係自己之老友或者親戚，自然就會唔同矣。

其實，寮仔部之工作人員，不獨要對木屋住客的規和話，個個要當佢地係恩人至合。

試問香港政府何以要設「寮仔部」，就係因爲有木屋存在，然後至設個寮仔部管理之，將來如果全香港有足夠之徙置大廈，足夠之廉租屋，到時自然冇人再住木屋矣，你估寮仔部係實木屋好住乎？食飯不久又火燒一次乎？苟住非住不可耳。如果到有人住木屋之際，則寮仔部即成廢物，根本毋須有此機構存在，於是，寮仔部之人員，要全部炒魷魚。所以，寮仔部之能夠存在，及其人員有得撈，全靠一大批拆不完之木屋住客，比如現在觀閣合之木屋二百餘間，住客約二千人，其木屋被拆後，你估呢二千幾人去邊處住？撥出幾千銀買手至入得伏之新樓乎？唔使問阿我都係冇此可能也。露街乎？二千幾人，點能全部瞓得，但人不能瞓街冇瞓覺者，一定要搵地方棲身者也。於是，可以斷言者，一定更要搭木屋，可能唔敢在觀閣合山區搭，是則二千幾個屋住之人，遍唔在觀閣合山區搭，但地去過第二個山區搭而已，搭咗之後，寮仔部之工作人員，仍有工作可以做，因爲佢地逐一早文會奉到命令去拆新搭之木屋，如是者一拆一遷，一遷一拆，寮仔部之工作人員，長期有得撈，寮仔部實唔會成爲一個無事可做之機構，而被撤銷者也。

由於有一大批拆不完之木屋客存在，乃使寮仔部之人員有得撈，你話佢地是否寮仔部人員之「恩人」？如果呢批窮鬼個個中馬票，住晒上去新樓，則寮仔部非撤銷不可，「部」既不存，「員」將安附，寮仔部工作人員，要求神拜佛，保佑呢批住木屋之窮鬼，唔好一齊中馬票至得，否則變成冇木屋可拆，咁就呢得好運也。

緬甸的西洋和尚寺

·健民·

中國人當教士、牧師的人很多，但很少聽說西洋人做和尚者。年前，一英國人前往台灣入寺剃髮爲僧，竟成了天大的新聞，關於他的新聞、特寫，文圖並茂。實在的，西方人對佛學的研究很起勁，但是談到削髮爲僧之事，還是近幾年的事。在日本、泰國、緬甸等地都有西方人前來做和尚的地方。現在報導的是前往緬甸花園寺（GARDEN HERMITAGE）做和尚的西洋人。

緬甸現有淨人和尚十二人，分屬於美國、西德、英國、加拿大和瑞典等籍。他們之到緬受佛法，學佛理，研佛理，起碼要五年才能畢業。然後披起袈裟，返回本國去執行傳佛佛教的工作。這些西方人，一到了花園寺，亦如本國和尚一般，先要起法號，然後開始他們研經習法的訓練。

在英國，目前就有二百萬的佛教徒，但和尚只有二人。在西德和美國的信佛人數，與英國差不多，和尚極端缺乏。在加拿大的情形比較好些，目前有三十萬的佛教徒，有十六家佛寺，仍是不够派用場的。

這些西方和尚在緬甸花園寺的生活，卻受到特別的優待。他們的起居時刻，和常地而智慧。他們主要的工作，是觀經研經靜坐默想。也許他們的教育程度特高的原故，而受到優待。像從英國到緬做和尚的，竟是牛津和劍橋的畢業生。其他各國的做和尚者也都是有大學學士學位者。

他們每天的生活，都受嚴格限制。早晨五時起床，多在寂靜的氣氛中沉思。六時晉早點。過後用兩小時的時間，研究佛教的各種經典。然後默想兩小時，禪之一時半的心理邏輯學。中午至二時是自由學習的時候，也就是在這時候他們學習語言。二時至四時半，是講授佛教哲學和東西哲學比較的時間。其餘的時間是用於禪思和研究直至九時就寢了。

說到花園寺，不能不談一下該寺的創設人宇丹（YOGI U TIN）。他是一位熱心宗教的虔誠人，在一九六〇年上他發見兩位西方人前來求佛法，而無適當的住處，只是住在旅館中，太不像話，於是他便出資蓋了這花園寺，以便收容到緬求法的西方人。這寺一九六〇年十二月才落成。宇丹可說是在緬甸史上溝通東西文化的功臣之一。他是由小學教師，發跡而後變新聞紙起家的人。目前緬甸新光報就是他的事業之一。

晚翠

香海偶拾

德叔作

無題

假鈔票的傳奇

我拾到了一張一千元面額的假鈔票，卻扭轉了個人的命運，同時，又改變了一個城市的風氣。

·洛山·

在街上，你也許會拾得一張大額的假鈔票——它不會給你帶來幸運，或者會帶來麻煩。但是，我拾到了一張一千元面額的假鈔票，卻扭轉了一個人的命運，也改變了一個城市的風氣，這不是一個傳奇性的遭遇麼？

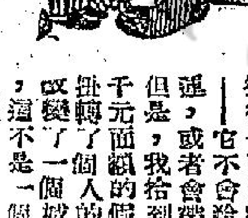

當日，我在街上拾得了這張鈔票，以爲它是眞的，於是便沾沾自喜，返回法蘭鑑士保險公司，見一波士」不在那裡，便以命令的口吻對經理室的人說：「通知經理，我半刻便回來，有話跟他說。」

如果沒有這張鈔票在口袋裡，我絕沒有勇氣這樣做的。因爲，在這裡工作的人，職位並不安定，過去數月，有幾個人已「炒了魷魚」，我隨時也有此可能。

我走到美泉市的紀事報社，想登出一則關於拾得該鈔票的廣告，打算如果無人認領，便用它來做結婚費。我告訴該社的編輯，這美泉市實在是一個老年人的城市，暮氣沉沉，青年人留在這裡不會有發展。我還說，市內的人行駛車輛時，是沒有購買保險的。我這樣說，並非志在推銷保險，祇不過將實情說出而已。

跟着，我去見蒂莉，她有點驚奇：「你從來不會這樣的。你不怕炒魷魚嗎？」「這是不値得計較的，改天見吧，蒂莉，」說完，我返回公司的經理室，對經理說：「我不再幹下去了。今天早上我拾得一張一千元的鈔票，看看是否有人認領，否則我便將它利用。這裡工作得不安定，我不能忍受了。」「還張鈔票使你產生什麼感想？」經理感到有點興趣。

於是，我便指出，他祇怕公司的開銷大，卻不會想到，如果員工的工作安定，便會得到較多的生意。跟着，我對他說，他可以將保險的手續告訴紀事報社的編輯，因爲他們想登報紙的貨車買保險，我雖然不再在公司做事，卻願意在見到那編輯時，盡量替公司的忙。

經理聽了說：「如果你有今天的信心，繼續下去，我可以跟你簽三年的合約，你經手的生意可以得到一些佣金，現時起提升一級，然後再每年升一級一次。」我答應了。

第二天，這則新聞登出來了；當晚，該市邀請我出席，發表青年人對於該市的期望。星期一日的報紙，更登出我的演講詞，還建議委任我當議員。

這樣一來，生意來了，很多人都要我辦理投保險的事宜，大有應接不暇之勢。

一個星期後，我和蒂莉列出預算購買的家具名單，打算將新居佈置一番。我將鈔票掏出來說：「相信我們將來可以用得着這張幸運的鈔票的。」我初次看清楚這鈔票，「咦，蒂莉，你看看，它上邊印的紙是紅色的條紋，卻不是眞的絲線呢！」我們拿了一張一元鈔票，小心比對一下，嚇，這鈔票原來是假的！

我們惘然一陣，然後笑着說：「它跟我們開玩笑呢。買家具的計劃還是取消吧。幸好我們還沒有使用它，否則便會引起笑話了。」蒂莉聽了反覺得慶幸，反正它是假的，沒有人會來認領，它使我增加信心，大可以放在鏡架上作紀念。因爲，它使我獲得了升級的機會；在一星期內做了大筆生意；得到了廣大的宣傳；也得到一位賢慧的——這不是比一張眞的鈔票更有價値嗎？還張假鈔票，從此便被放在鏡架之上了。

西洋幽默

·文心·

各有所好

「我已完全決定了，」一個中年男子對他的律師說：「我要與我的太太離婚，他在臥室中養了一頭小豬和一頭小狗，臭氣沖天，我實在受不了。」

「你不能開窗嗎？」律師問他。

「開窗？」他大叫起來：「那豈不是把我的鴿子都飛跑了！」

中區健民醫師實驗發明

活血健臟丸

主治：內臟癰腫、血毒內痛、胸腹疼痛、小腹陣痛、血氣凝滯、血管栓塞、風濕骨痛、四肢麻痺、大小腸痛、肝病、腰病、膵病、脾病、心胞氣痛、肝氣痛、脇助痛

服用量：每天三次，每次十一丸

經銷處：

淺野七賞牌洋灰

淺野七賞牌白色洋灰

日本洋灰股份有限公司

日本・東京都千代田区大手町・大手町大廈

CABLE ADDRESS: "ASANOCEMEN"

工商晚報 分類廣告

銷數廣　效力大　收費廉

每段大字四個一元，小字四十一元（每天）上期收費，不折不扣。

凡涉及法律性廣告，請携同身份証來本報辦理刊登手續。

治刊處：
㈠香港德輔道中四十三號本報廣告部
㈡彌敦道七五六號B地下（即東樂戲院側近太子道口）電話：八〇九六五八
㈢油蔴地上海街三一九號老吉公司 電話：八四三七三六
㈣元朗康樂市場賢當街六號仁愛診所 電話：三七六

吉屋

夜校出讓

北角夜校四樓教室出租，晚七至十時合英專或補習班用，請早晚電七〇四一一七洽

啟事

領福慰金

家慈李胡銀嬌乃區福利會遊第四組59次福慰金一千四十元，新界屏山地新村十八號李利

領福慰金

弟溫勝棠批區福利會遊第四組58次福慰金一千四十元，均感士丹頓街五一號三樓溫盟二

領福慰金

家慈陳秋菊乃區福利會遊第五組15次福慰金一千四十元，均感第二街一五二號羅灝

公寓

松廬公寓

每年祇有一次 會景完全不同 本寓地點幽潔 房間所餘有限 切勿失諸交臂 會期四月廿九 卅日請預約 電話八八八八 長洲五五或七六六四四六

萬茂公寓

環境幽雅新大廈 相宜新房定價 自行炊煮 租任合理 電話七七〇一

四補精

補腦 補血 補氣 補腎

總批發電話七六四九八九九九港九新界與門均售

生命誠可貴健康價更高

洪冠洲醫務所

婦兒 腦 耳鼻喉 專科

中環大道中221號

今日提要：仇睹子運籌帷幄　田桂丹決勝籌堂（四七六）

上文因果

上文講到趙春山半夜到其弟宋秋山及沈立三房中，密議李齊自之言，推知田桂丹等已改變計，白日賊贓，夜間在梁府中監視行事。次日送仇睹子上船囑他返岳州去暫避。仇睹子順從其意，開船後，忽問船夫是否認識田桂丹。

金鼎關河

新捉刀人著　鳳子圖

船伕聽到問田桂丹，忙答道：那有不認得之理，當然認得的，田老師乃是我們這武漢船行弟兄的師父，那有不認得的道理。仇睹子道：大哥，我有急事要到漢口的船會去與他相見，暫時不去岳州了，請大哥渡我過漢口去，船錢不必退回了，不過以後你們在武昌碼頭，須留心方才送我到此的三位少爺。這裏面的道理，恕我不能直說。船伕反正無所謂，又因爲說是要見田桂丹師父的，當然更不敢怠慢，便改變方向，渡他過漢口來，在近田桂丹漢口船會的碼頭停住了，扶他上岸。仇睹子再三囑咐道：這半個月不可讓方才那三個公子少爺見到你們，萬一見了，問起來，只說我忽然自己要上岸，萬不可以提出田師父三個字，船伕諾諾連聲應了。仇睹子上了岸，如平常人一樣，尋到田桂丹的船會來，管事的人有認得他的，忙接待入內，告訴他田師父連日都在武昌那邊。仇睹子道：我也知道他必定在那邊，現在有緊急的事，你們須照我的話趕去辦。第一，先派個人，乘小船過江去，告訴田師父，我今晚去武昌和他相見，請他等候我。第二，現在天還早，等天黑了，你們扶我下船，送我過江去，船要你們自己的，不可以讓任何人看見我。武昌那邊派瞞子等候在江岸邊，決不能讓任何人看見我到了武昌。事關本城知府衙門的大案，田師父現在正獲知府出主意。船會的人聽了，連連答道：請師父放心，這是我們應該做的，就照師父所示的去辦，請放心好了。當夜天黑，船會的人請他吃了飯，扶他上了自己的船，將船門封好，送他過到武昌來，在無人注意的碼頭停下來，田桂丹已派了劉少華同瞞子來迎接，將仇睹子抬到武昌船會的內院來。這時田師父同楊昌福等人，都靜候在那裡，迎了進去。田桂丹一把握住了仇睹子的手，請他坐下，又介紹了楊昌福相見，然

第五回　康熙帝統一神州　明後裔隱居避世

後問他道：老先生，你老人家到底是怎麼了，一直不知去向，却又要避開錢知府。仇睹子道：一言難盡，以前的且不說，我現在決不能讓他們知道我在此地。他們忽然送我上船，逼我立刻回岳州去，我不能反抗，更不能露出馬腳來，答應了之後，送我上船，開船後我自己命船伕回漢口的。田桂丹道：他們將老先生所見了起來，一一詳告。仇睹子嘆道：假如不是今早送我上船回岳州，我決心再和他們混下去。原來打算是獨自一個人，要將那趙承山弟兄兩個，一網打盡，連姓沈的在內，是不可以充急的，假如我不假作死了，躲避錢知府，錢知府又那知道江湖的厲害，還不是殆我設計擒拿他們，殊不知這弟兄二人，決不是用力敵可以擒拿到的。本領大到驚人，大到不是你我碰打得倒他的。田桂丹驚問道：怎的如此厲害，我真不敢相信。仇睹子道：內功好到十二分火候，至今我弄不清楚他弟兄是什麼來頭，他們認得沈立三，初時即將頭兩筆大贓，分了三分一給沈某，以誘沈某作同路人。沈某現在表面上回了家，骨子裡還是在一處。初時我以爲那趙承山迷於女色，一個十六七歲的孩子，迷了女色，必然會色令智昏，却不料他能夠有分寸，決不上當。田桂丹因將乾齊白殺了賊贓的話，告訴了仇睹子。仇睹子道：你說誤會了，那女人必定回去會說與他聽，豈不使他怕了。田桂丹至此，只得將梁毛做誘，預備約魚的計劃，說與他知，請教他道，師父看可以利用否。仇睹子道：可以利用，但一定要隨他施計，上他的當。依我推測，決不會明來，一定是暗中乘機來到，至於進入府中之不易，他們雖有不知的，我們須事先周密計劃。順了他們的計，設下陷坑。當下田桂丹大喜，要去報與知府，仇睹子道：不必，只當我沒來一樣，屆時我會出主意的，請容我想兩天兩夜，再作安排。光陰很快，到五月二十七日，楊昌福和田桂丹，並劉少華等人，已經在夜間運仇睹子，搬進到梁仲偉公館的一座極偏僻的院中住，就近施計捉賊。正是：

運用之妙　存乎一心

襲敵

那騎白馬的匈奴校佐冷冷哼了一聲，繼續向前——這一瞬，李廣全身的血液似是沸騰，他咬緊牙，準備一躍而起，從事襲擊。但是，在一轉念之間，他又忍住下。因爲，眼前的地形對他並不是最利的，對付三四十名敵人，不是容易的事，祇要有微小的疏處，自己就會喪失生命。

他忍着，放過了一個襲擊的機會。

又走了六七里路……

騎白馬的校佐，又出現在帰床旁邊，向前面的一名騎士說話，李廣迅速觀察了形勢，驟然躍起——他的左肩雖然受傷，但是，這拼命的一躍是驚人的，他雙足在馬背上一點，如飛地橫到白馬上，左手擒過了，右手一拳，將那校佐擊下馬，同時，身體伏下，一夾馬，使那雄健的白馬跳躍着奔馳而去。

這些動作是一氣呵成的，當匈奴騎兵發現了，驚呼，張弓搭箭時，李廣的馬已出了二十乘之外，而且，他以隴西李家卓異的騎術，在策馬馳出十餘乘後，立刻翻身，用兩腿勾住馬腹，順手拔出馬鞍上的箭，以最快最勁的手法，連續射出了三箭。

最先趕上來的三騎，應聲而倒……

李廣利用追兵微整的機會，抓住韁繩，撥轉馬，這一動作，恰到好處地避過了十來支敵箭，幾乎是同時，他又射出三箭，這一回，祇有兩支箭射中敵人。不過，由於他兩次射中敵人，雙方的距離又拉遠了一些，李廣忖度敵箭不可能對自己造成嚴重的傷害時，又翻身上馬，用勁策騎。

匈奴騎兵呼嘯着，狂急地追逐，同時，還不顧距離地發箭。自然，這是射不到的。

現在，李廣對逃脫的信心增強了，他騎的是這隊中最好的一匹馬，而且，他還有比敵人高深的射術。不過，他左肩的傷處，對於射術有了若干影響，由於第二次射出的三箭不能全中，因此，他也不敢隨便再射。

距離更遠了，李廣突然轉馬向東，像弧形前進，後面的追兵立刻分出一部人，抄近路趕他。

於是，李廣又射出了四支箭。四名匈奴兵應聲下了馬。接着，他大膽向一匹空馬奔去。在奔馳中，他又射出三箭。當三名匈奴兵應弦而倒時，李廣已抓住了奔馬的韁繩，隨着，他摘下空馬鞍上的箭筒。

在逃亡的途中，他已射中了十二名匈奴人。追兵雖然還有二十餘騎，但懾於飛將軍的神射，追趕的勇氣漸漸地消沉了。於是，雙方的距離越來越遠，李廣向一處丘陵奔馳，一面思考着如何使這一彪人不追。

轉過一個坡，他將那匹空馬放開，任它奔向疏林。（一〇六）

四十七：一個助手的話

「我猜想，直到現在，他們還不曉得布娃娃的秘密。」鄭一民說。

「那麼，他們會收藏起布娃娃，嗎？」

方龍雖然兇狠，但在思想上却不及鄭一民的好詭，因此他要倚靠他。

「我想，你沒有找到就是了。」鄭一民說。「依我看，那布娃娃雖不值錢，但林小翁是因得之於沈德華，現在人已死了，她把布娃娃看成爲一種紀念品，可能珍重地藏好。在林小翁的心目中，雖然不知娃娃裏面藏有寶貝，但她是會把它當成寶貝的。」

「這樣說來，還是你再去一次吧！」方龍說。

「我才不再去呢！」鄭一民說，「經過這一次，他們一定防範得週密了，我豈不是自投羅網？」

「那怎麼辦？難道這就放手不成？」

「怎會放手呢！」鄭一民胸有成竹的說。「我還有下半張手！就是了，這些珠寶既然知道了鑽石的下落，那封信又被我們截到了，現在世界上除了我們之外，沒有第三個人會知道這樁秘密的。因此，我們應該稍安毋躁，待警探的追究也鬆弛下來了，那時我們總可拿到布娃娃的。」

「萬一有一天，那娃娃破了，怎辦？」方龍倒有了一點聰明了。

「那時，布娃娃已經在我們身上了。老實說，我也着急的啊！我所說的稍待，只是過幾天，並不是過幾年呢！」

鄭一民和方龍正在一心搜尋布娃娃的時候，警局裡的一位警探也在努力追尋這批鑽石的下落。

在警局中，馬文探長正和他的得力助手曾志明在討論這件事。

「這兩個女人死得頗妙，」馬探長說：「一個被殺，一個自殺。根據事實推斷，我得出了一個假定：那個被殺的女人，可能是爲了護衛沈德華而遭不測；至於沈德華的自殺却可能是殉情殉義呢，你看對嗎？」

「我也是這樣推測，」曾志明說：「從學校的工人口中我知道陳蘭如和沈德華兩人的感情非常好，在個性上，沈德華是柔順的，陳蘭如却剛正嚴厲。校中師生對陳蘭如敬而遠之，但却把沈德華看成女神一樣的崇拜偶像。」

「唔，」一所女校是會充滿了細膩的感情的。尤其是這麼美華的女校長。我想沈德華的死一定贏得不少女學生的眼淚兒！」

馬探長的話，觸動了曾志明的一個念頭，他眼中閃出奇異的光芒。他小心地叫出了「馬探長」三個字。

馬文用眼光鼓勵他說下去。

「我想起一件事，」曾志明慎重地說：「當兒案發生的第二天，全校員生都準備離去。但有一個的女生却要見沈德華，她不斷拍着門，後來我剛好走過，便告訴她沈校長到警局去了。」（四七）

霹靂薔薇

王雲著

三十三：是緣是孽

鹿玉如幽幽一嘆說道：「我爹爹雖然逐漸變心，但因我兩位母親，均已懷孕，祇得暫時忍耐，直等我與我霍秀芸小妹，雙雙降生，『天涯酒俠』易無發跡再度進言，勸我爹爹退掉藍劍，盡斬情絲，免得親生骨肉，也自幼深陷地獄，變成魔女！」

夏天翔嘆道：「這位易無發老前輩未免有點熱情過度，常言說得好：『清官難斷家務事』，他却……」

鹿玉如柔已恨恨說道：「易無發一再相勸以下，我爹爹終於聽信所言，在我與我霍秀芸小妹，剛剛滿月之時，對我兩位母親，下了狠心毒手！」

夏天翔訝然問道：「下了甚麼狠心毒手？」

鹿玉如搖頭嘆道：「我爹爹乘我兩位母親完全不備之際，點散了她們所練內家真氣，抱着我與霍秀芸小妹，離却高黎貢山『凝翠谷』的『莫愁石室』而去！」

夏天翔聽出疑問，目注鹿玉如問道：「你爹爹既然把你們抱走，便該自行撫養與撫育才是，怎何將你與霍秀芸，一個拋在『峨嵋』？一個拋在『崑崙』門下？」

鹿玉如偎在夏天翔懷中嘆道：「翔哥哥有所不知，我爹爹剛離高黎貢山『凝翠谷』，那位『無相魔師』公羊毅，便到了『莫愁石室』，見狀勃然震怒，發言必將海角天涯地，追殺我爹爹，並把我與霍秀芸小妹，一併殺掉！」

夏天翔恍然大悟地，「哦」了一聲問道：「原來屢老前輩拋棄你與霍秀芸之故，是爲了應付那位名滿天下，無人能敵的『無相魔師』公羊毅！」

鹿玉如點頭說道：「我爹爹既瞭此訊，因自忖功力火候，難與『無相魔師』公羊毅硬碰，必須處處隱跡逃避，並爲了顧慮我與霍秀芸小妹安全，遂將姊妹二人，悄悄設法送入『峨嵋』『崑崙』門下！」

鹿玉如說到此處，王頰微紅，呼吸略爲急促，好似所中劇毒，又將發作光景！

夏天翔大吃一驚，急急問道：「王妹，你感覺怎麼樣了？」

鹿玉如星目微闔，搖頭低聲說道：「翔哥哥請放心，我暫時還自無妨，不會在話未說完之前，突然死去！」

夏天翔好生憐惜地，柔聲說道：「王妹不要說話，你且養養神兒好麼？」

鹿玉如苦笑說道：「翔哥哥不要攔我，我一生孤苦，滿腹辛酸，向臨死之前，應該讓我把話兒說得痛快一點，否則我怎能甘心瞑目地含笑而逝！」

夏天翔聽她說得好生悽楚？不由鼻端一酸，又自垂落幾滴英雄珠淚！

鹿玉如見夏天翔悽然垂淚，不由反到伸手撫摩着他的面頰，向洞壁東角，嫣然笑道：「翔哥哥不要哭，有你這幾滴眼淚，鹿玉如雖死何憾？洞壁東角頂上，向下倒生的那朵花兒，多麼美麗，你採來給我好麼？」

夏天翔注目一看，果見洞壁頂端，有朵向下倒生，形如野菊的五色奇花，遂輕輕放下鹿玉如，縱身摘取，遞在鹿玉如的手內！

鹿玉如持花賞玩之時，覺得此花極香，遂一面淺向鼻端聞嗅，一面對夏天翔繼續說道：「自此以後，我爹爹便終須跋涉天涯，躲避『無相魔師』公羊毅，誰知公羊毅不久坐化，將一冊『無相魔經』，分傳我兩位母親，而我兩位母親，遂一位在祁連山『絳雪洞』，一位在九疑山『千尺洞』，根據『無相魔經』，重煉被我爹爹點散的內家真氣，並精研其他絕學！」

夏天翔見鹿玉如臉上顏色，越來越紅，正待再勸她不要多話傷神，鹿玉如又已往下說道：「直到最近，我母親潛心苦修之下，不但武功盡復，連昔日所服迷魂聖藥魔力，也告失效，恢復了一切記憶！加上『祁連派』的『白頭羅刹』鄔三姑，也在『絳雪洞』中，坐關練功，遂與『祁連派』人物結交，準備尋找我爹爹，『天涯酒俠』易無發，及知非子，『白衣崑崙』陸陽等人，報復積鬱多年的新仇舊恨？」

夏天翔聽到此處，方對這一段武林秘辛，詳知究竟，遂向懷抱中的鹿玉如，含笑問道：「王妹，你要說的話兒，說完了麼？」（一〇八六）

天池俠隱

王香琴

十七、大義滅親

楊騰蛟道：「你睡罷，我的肚子有點痛，還要大解。」珠兒轉了轉身，又再睡着了。乾兒暗想，這一次的情形，又和以前也是一樣，楊騰蛟使奸，珠兒也有點詐，珠兒是一個古怪孩子，不祇是聰明絕頂，對付他的爸爸，確有一套，他漸漸懂得父子的關係，知道珠兒的心情，實在萬分矛盾，他明知楊騰蛟罪孽深重，是敵不得的，但他又不願殺他，祇希望點了他的脈穴，把他的武功廢了，這是他天真的想法，立心不能堅定，可能遭了楊騰蛟的毒手，再看下去，楊騰蛟還是坐在床邊，倏的回身向珠兒腰間的上一按，不消說，這是要點珠兒腰間的大穴，大吃一驚，後來一想，若是事前一劍手下，早過小周天大氣，有了準備，不會怕楊騰蛟的，忙抓着一顆石頭，在必要時，拯救珠兒。

楊騰蛟真狠，點閉了珠兒的脈穴後，從床上拔出佩帶的雁翎刀，一雙怪眼，充滿了怒火，咀唇掀掀的亂動，不知在說什麼，大刀一動，便向珠兒劈去，這一回，却沒父子情了，乾兒的石頭，正要發出，珠兒早一轉身，叫一聲爸爸，你幹嗎？楊騰蛟突吃一驚，非同小可，身向後一縮，叮噹一聲，雁翎刀跌在地上，原來珠兒在睡的時候，早預防有這一着，運用小周天大氣，把全身的脈穴保護，楊騰蛟一指點在珠兒的笑腰穴上，隔了皮下有一層大氣障隔，脈穴沒有點閉，這是楊騰蛟預料不來的，楊騰蛟知道不了，怔了怔後，一條身傾要跳出窗外，那料窗外浮現了一個人影，正是放鶴書生，沈郎站在門外，楊騰蛟又吃一驚，扯開房門，沈郎站在門外，這一來，把楊騰蛟嚇壞了，他真敏捷，身形一晃，手向上，抓着了房上的木樑，要破開屋頂草遁逃走，乾兒打了個哈哈道：「楊騰蛟，我在這裏呢。」楊騰蛟心驚膽落，見手一鬆，人向下墜，珠兒早已起來，見爸爸走投無路，悲的哭起來道：「爸爸，你惡貫盈呀！」

楊騰蛟狂了，倏的把身一沉，撿起了地上的雁翎刀，又向珠兒劈去，珠兒一閃，倒一跌，大刀劈在床上，再也拔不出來，珠兒出手真快，小手向楊騰蛟的腋底擒通，楊騰蛟要避時，早來不及，身一沉，脅下的筋斷了，人倒站不起來，珠兒哭道：「爸爸呀，這是你的不對：……」門外有人喊道：「珠兒來！珠兒來！」珠兒看時，胡一劍站在沈郎身後，連忙趕上，胡一劍把他一把抱起道：「你是一個好孩子，我們回山去罷。」珠兒道：「爸爸呢？」胡一劍道：「你不要管他。」

珠兒長大了，繼承了胡一劍，成了天池派最有本領的大俠，但他爲了楊騰蛟的事，永遠不踏上中原半步，胡一劍把楊騰蛟的罪行，刻在天池的石碑上，到天池的人，都是珠兒是一個大俠，也是一個孝子。（一〇三）（全書完）

遲來的鹿車

七

我一踩油門，車子就在柏油路上，像飛似的奔馳着。夜深了，街道上沒有多少汽車。車子開得快了，風就從車旁呼呼地吹過，很夠刺激。

「這樣真爽快。」竹若挨過來，「你說話啊！」

「要我說一點什麼？」

「什麼都好！說一點關于你的！」

「我？沒有什麼可說，是一個天下第一號的大傻瓜！」

「唔，」她坐直了身，「也許是的。你真有傻氣。」

我側過臉，看她一眼，「而且也很有福氣，人們都說，傻人該有傻福呢！如今證實了！」

「傻的，你太幸福也太幸運了！」她輕輕地伏在我的肩上，使我有着陣陣的心跳。

「從來，」她說，「我對任何一個男子，看也不看一眼，有時還隨便討厭他們，因此，他們都說我是個冷酷的人，但是我實在討厭他們的幼稚。」

「那麼，」我把車子拖慢了下來，「你不怕我的淘氣嗎？像一個還不會定性的孩子。」

「你有一陣陣迫人的氣燄。有一種特有的氣質，在咄咄迫人，向着四周擴去，令人不可抗拒。」

我沉默着，四周靜得有點令人害怕。

「你爲什麼不說話啊！」她抬起頭，一雙月光像火，在燒着我的心。我一低下了頭，就可以接觸到她嬌嫩的臉和她急促的呼吸。我脫出了一隻手，輕輕擁着她，同時，把臉移過去，輕吻了她一下。

她閉上了眼睛，整個人伏在我的身上！

我把車子停在一邊，擁着她，深深地吻着她。

我的心是激動的，情緒是激動的。我不知道這可否是愛，我的理智還清楚地告訴我，這不能是愛，因爲我的心裡，還不能完全容去妳的影像。有一刹那，我把她幻想成妳，我想要從她的身上補償我失去的；有一刹那，我又把她幻想成一個初戀的小女孩，要把自己送到虎口底下。她柔弱得像隻小羔羊，也同時像個貪婪的孩子。我的耳畔會響起一陣很猛烈的責備的聲音，然而，我的理智却壓制不了感情，還是一次又一次地吻着她。

「劍琳。」她輕喚着。

我就在妳的旁邊呀！」我把臉貼着她的。

「如今你明白了嗎？我不想走，我不想走，不想離開這裡。」

「我希望我走的時候，你也走，你不是說過，你晚年就走了嗎？」

「是的，我明年就走了。」我吻一下她的額。

「那時才走，我們一起去，好嗎？」（二四）

晚香

峨嵋奇俠傳

陳逸如著

第十一回　各有緣遇

一席話，說得霍騰蛟滿臉通紅，勃然大怒。也隨口斥道：「王天心，我好意與你相交，你真是狗咬呂洞賓，不識好人心，我只道你是識時務之俊傑，不意乃一草莽匹夫，你也不睜眼看看，當今天下，究竟是誰在統治？魏公不久就要登九五，你你才是亂臣賊子。我勸你清風寨翻不易，特引你一條大路，如能舉來投身魏公，將來大事成了之後，不離封侯拜將，富貴榮華無已，使衆弟兄也有個出路。如執迷不悟，不識抬舉，或進而與魏公爲仇，則清風寨必然玉石俱焚，立被殲滅。但願你好生想想，我仍願予你最後一個機會，考慮清楚，是禍是福，都在你一念之間。」話一說完，霍騰蛟於此，雙脚一起，已躍出亭中，三五個縱步，已在花叢中隱沒了。王天心顧忌他還有砂箭厲害，又深知此事不是打敗了他一二人，可以了結的，也就沒有當下立追。待樓出得迷魂，適約各英雄商量時，左右來報說，霍騰蛟、張青、李雲、三人，適才已不告而去。房中還留下了黃金千兩，書信一封。王天心忙叫左右取了來一看，書中之言，大致與他方才花園中談話相仿，只是約他如有意依附，即可派人晉京探訪。王天心即將書信與衆英雄傳觀了，又將花園茅亭與霍騰蛟談話，重述了一遍。各人聽後都感十分驚訝，紛紛議論不已。還是錢塗陳炳坤有主見，起身說道：「我們既然與霍騰蛟一，好在霍騰蛟雖被王大哥罵了一頓，但仍然留下千兩黃金作禮物，並留下書信一封，須其辭意，急切之間，尚不致與師動衆，來與我們正面爲敵，還留了一條妥協之路，只要我們不明目張膽與魏賊爲難，短期內想來尚可相安無事。只是我們既然與他有了這一小小過結，早遲總要有個了斷。依弟之意，此時不如給他來個雙管齊下，虛與委蛇之計。一方面派人進京與他秘密聯絡，不要再走極端，以減少敵意，一方面本着要積極圖謀發展，先建全充實自己力量，打定根基，萬一破臉演拚，也可不畏懼他們。同時從此大家弟兄要處處提防，時時警覺，過去我們是一帆風順，未遇強大敵人，殲滅天魔教，殺死霹天行，王妙香等，都是江湖伙伴，他們都是些匹夫之勇，原不算什麼，如今聲勢浩大，引起了魏忠賢注意，這才遇見了真正大敵，無論明的暗的，文的武的，我們都難鬥得過他。還望衆位兄弟小心應付才是。」陳炳坤侃侃而談，有條有理，大衆無不嘆服。王天心隨即傳下號令，以防敵人襲擊，一面積極整頓內部，發展實力之外，加派各處防守，一面又派陳炳坤帶了陳佩芝，劉玉仙兩位少女，以及顏朋，張潛二人，進京會晤霍騰蛟，與之秘密聯絡，和緩敵意。一時清風寨上上下下，內內外外，緊張萬分，如臨大敵一般。（二〇五）

突擊隊

四十四：來到一個新的境界

兩旁並無探照燈，而且天上也無戰鬥機的聲音。於是有人說：

「也許是我們自己的飛機。」

他們一邊祝機師好運，一邊拖着疲憊的身子踉蹌蹣跚的走去，希望能夠獲得女房東的照顧。

「你們應該……」完龍軍曹說。

「我們應該怎樣？」

「你們應該祝賀他們好運，他們做了不少事情。每星期至少出動三四次。現在，這是真正的空襲了，不像我們這樣每三個月才出動一次。」

「但是，上峯沒有命令，我們不能隨便出動的。再說，這些皇家空軍是坐在舒背椅上作戰的，要不到出汗。」

於是，毛根加一句：

「很多空軍都越來越胖了。」

「縱然如此，」完龍說，「我總覺得他們比我們出力更多。事實上，在空中作戰，冒險性較陸地更大。」

「我不十分清楚。不過，我倒是很想做飛行員的。」

談到這裡，大家不出聲了。事實上，他們個個已疲倦不堪，誰也沒有精神爭辯了。

直到第二天下午，當他們從行列中擠出下來，他們才知道自己到達了另外一個境界。原來他們經過四個氣候地帶，從冰天雪地的挪威到蘇格蘭的多天，然後從英國北部抵達米特蘭，進入春天氣候，一直向南，進入炎熱的河流峽谷。

這是一個森林地帶，有兩條河流在此交換。到處都是橡樹、黃楊樹、松樹……而低窪之處則盡是翁鬱的綠籬。

像古士代伍長與小克勞等的北方人們，這是不能承認這是春天的。對于他們，這是夏季必有的現象。

當他們沿着河邊走入森林時，他們看到了一些瑞士式的小木屋。氣候炎熱，與熱帶一般無二。他們個個喜歡這一個地方，不過，看起來，這地方好像全不是百分之百英國的。

平飛知道這地方距離他的家鄉並不太遠。

他們發現，祇需要坐一小時的火車，他們就可以到達倫敦了。大家更感滿意了。大家喜歡這樣寧靜的環境。

有些突擊隊員走進村子去散步，與一些小店裏的女人們攀談。有人問：「最近的電影院有多遠？」

女人們的回答含有特別的鄉音。當她們知道這批士兵乃是突擊隊的英雄們，她們不但表示欽羨，而且也樂與週旋。（四〇）

王香琴著　劍氣千重　明日刊出

一三二：邪路魔頭之死

再過片時，梁威喘氣之聲更響，痛苦更大。他滿臉脹紅，豆大的汗珠，從額上冒出，沿着臉頰，直滾而滴到石上，大概，給毒蛇咬實而滋毒要死，必然是極辛苦。王小仲和陳律師臨觀他的辛苦，絕無憐憫之念。因爲這個邪路魔頭，過去殺人之前又要把人磨折得比死還難受，他兩人都曾受過磨折，對他痛恨太深，但不得他再辛苦一點才感到快意啦！

再過半小時，梁威的臉發更烈，不只滿臉通紅，而且雙手雙腳上的肌肉，都紅得發脹，眼得比平時幾乎大了一倍；從傷口中流出的血，是紫黑色的。那便是這兩條毒蛇，劇毒無比，才有這現象，否則人死於蛇不會有血毒身脹之理。

梁威確是要死的了。他呼呼的喘氣聲，不只來得更急促，更響亮，而且臉部肌肉也漲脹，果真是耳大如桃，同時眼的上下雙臉，撐起如胡桃，眼縫一線，瞧來使人可怕。更甚的便是這一線的眼縫，時時擠出淚珠；這淚珠，便是梁威在挨受不起劇烈痛苦而自然擠出來的。他要死的過程是這樣子，可說是避痛苦之能事；但王小仲和陳律師兩人仍是不動於中，反而覺得他如此死去，仍不能抵償一生所幹出來的兇殺罪孽，算得上便宜。

又過了半小時，梁威全身腫脹，眼得像馬嶽臉的大胖子一般，臉色由赤紅變爲紫黑，毒發至最高潮，不只身上有傷的人不能抵受，即使是個體康壯碩的人也不能抵受，要死了。王小仲和陳律師，聽見他的雙腳已不會再抽縮而起，直挺挺伸長，雙手橫放。在這是人在死前剎那常見現象，梁威現在已進入鬼門關。不過，在他進入鬼門關之時，狗荷的喘氣聲停止，竭力張口，擠出了幾句話：「臭小子，老頭兒，請你兩人好心，快過來把血燈燃官領殺却。我被毒蛇劇毒磨折的痛苦，比死還難受！」

這個邪路魔頭，一生嗜殺，更要使人死前受磨折，現在他臨要被磨折得這個樣子，陳律師便嘆道：「一不少人認爲因果報應之說是子虛烏有；但在梁威身上，還存在的。」陳律師話剛說完，梁威經已發出斷斷續續的慘號之聲了。這慘號之聲，極是淒厲，崖底與崖頂陣陣迴響，陳律師和王小仲兩人耳鼓，聽到四方八面都是這個邪路魔頭的叫喊。

梁威這淒厲的號聲，時間並不長，不到五分鐘，便告停止。停止之後，跟着是他的嘆息：「血燈紅，血燈紅似血！血燈照盲領現死了，但沒有人把血燈亮得血紅，那才是憾事啦！」他嘆息過去，身子在石上一翻，雙手雙腳伸直，死去了。死去的梁威，咀巴張開，牙齒裂出，形狀可怖，顯得死前的痛苦極大。（一〇三）

「電話有半個鐘頭不响，大概是壞了！」⇨

「東」公司可能解決下列問題
亞鉛鍍於各金屬鈑及金屬
條錫鍍於金屬鈑製造波型
鉄鈑機器製造鉄桶或其他
容器機械
凖左列規格內無論任何種類都能做
厚 #35—#10
寬 24英吋—48英吋
長 4英呎—12英呎
THREE ARROWS
東鋼業株式会社
日本国東京都足立区千住曙町九番地

工商日報
資格夠老
消息快確
言論公道
只賣一毫
銷流普遍
雄視港島
刊登廣告
收效尤高
一紙風行
有目共睹

新平·豪華·利舞台·樂宮
今天隆重獻映不朽的巨片
大地
保羅茂尼　露薏蘭妮　影帝、影后　不朽傑作！
再版全新印行本
片上加印中文
今天第七十映
聯美七彩片王　十項金像　片上中文
夢斷城西
納妲烈華　李察卑馬　佐治卓基里斯　主演

樂聲·麗聲·皇后·皇都
今天獻映　諾曼威士頓
傻人偵探
今天仍映
雙槍伏霸
"THE SAVAGE GUNS"

國寶·百老匯
週末請早購票
林田洪羅劉亮　翠青洋維華　聯合主演
金箭

東方　百樂門　麗斯
狂滿週末請早　神龍劍俠
週末請早　三壯士
連日滿狂請早　勇戰帝王谷

中央
生葬麗魂
日俄大戰
七小福

工商晚報 馬經

賽前天氣變幻無常 場地有變化 投注要小心

文王

今天場地，多數變化，但不知變化到如何程度耳，臨場應先考慮場地，若無大變化，戰果相當正常，否則不易適踏。從大勢言，新馬利熟，舊馬則勢均，穩熟敲冷，大可各適其適，老實說：各場跑馬，任何一駒都不值得一面倒，能向賠律方面多費點精神，才是聰明的投注者。茲綜合最後各場變化，修正如下：

△第一場：百里侯、藍色多個河、毗理亞公爵、先鋒及一定得棄權，五駒出門，無第三位置派份。理想鬥關花，不容或變，我以爲理想底質高一皮，如果斯勿斯失手，祇怨自己不夠工夫。

△第二場：先知、沙漠英雄、嘉福、雪梨、太平山等不出，太陽改由鄭棣池，郭仔出飛快。梅寶應可完成四捷偉業，但郭仔突取飛快，此駒底質未明，不可不防。

△第三場：冲天、宇宙管、幸運寶、南岸等不出，蓋世英雄已成一枝挺秀，但初次上陣，失水準亦不算奇，勇士、金帝及美辰都有多少零感，敲冷我屬意勇士。

△第四場：國寶不出，金鳳鬥士露威，又是單見單之局，論質取金鳳。馬超有前途，可爭入圍。

△第五場：飛后、喜寶馬及得勝將軍等不出，錦標戰而有均勢，是最值得投注的場合，各有捧場人，電算機上必見熱烈了。我仍看好踏升的好滿意。昭景的戰意十二分濃厚，入圍位能投，不中不遠。冷半冷取沙樂美。

△第六場：又一星、佳麗、高飛、杭州、櫻花小姐、寶來、威豪、得勝將軍不出，僅六駒出門，明威脾氣一馴服，應該贏了，特美驛有威脅力，但底質似未及明威何？愛琴海與自由第一爭位置。

△第七場：老友記不出，是勢均力敵的一組，各有所愛，我較屬意貝爾波夫麗的紐柴登及攬兒，一熱一冷，任君選擇。牙櫃及好穩之流，爭位置而已。

△第八場：美人兒、鐵騎者、寶城、明皎、一品夫人及大玩意不出，公道、龍星、感恩日已成鼎足之勢，我較看好感恩日。

△第九場：虎威不出，亦是均勢之局，惠安難得勇到如此，可望開齋了，甘露于最後試跑時頗悅目，上佳半冷對象。夏文娓難好，但要搶投位置作保証，才是妥當。

△第十場：樂景不出，十四駒跑短途，出閘一刹那間已註定成敗了，如此形勢，時防出冷門。正路選擇，仍取山茶花，排外檔無大礙，獨場地有多少問題耳。星變甚勇，但戰次輸到怕，要買位置保險。龍潭老鼠我甚屬意，可惜排第一檔，時有被困之虞，但如有三四十元的賠律，則不妨一博。勇進仍勇，純利仍活躍，都值得提防。

第二班馬短途賽 各駒準備與近態

伯樂

今天的第二班馬秩序，分短途兩場舉行，兩場秩序均異常熱鬧。長途組排在第五場，路程一里二五，爲聖佐治杯錦標節目，九駒上陣，此從參考資料已詳誌昨日本報馬經刊，不再贅述。有關短途賽則排在末場舉行，路程半里一七〇碼，報名馬十五匹，除樂景一駒缺席外，十四駒上陣，場面，實異常熱鬧也。但此場多屬短途馬，應是山茶花對星變，但出馬一有意外，更最易爆冷門，故臨場如無相當賠律，實不宜偏重，如好冷品者，不妨小敲勇進龍潭老鼠。

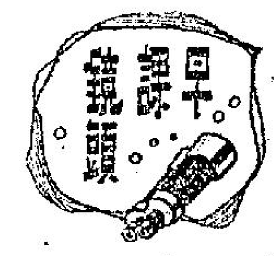

在此班馬前晨日期爲三月卅日，晨後各駒操練情形與狀態，試述如下：

△福將：前次不報名，晨後操八課：半里，一分〇一秒三〇六化郎，一分廿九秒一〇半里，五十八秒，又，五十八秒〇六化郎，一分廿七秒一〇半里，五十五秒一，又，五十六秒二，又，五十四秒三〇準備已足，狀態仍好〇

△一帆風順：四月十三日勝後升此班，操三課：半里，一分〇二秒，又，五十七秒一，又，五十六秒三〇準備平平〇狀態仍保持，昇班過速，班次有問題。

△山茶花：前次奪標，最近五課：半里，一分〇秒二〇六化郎，一分卅九秒三，又，一分卅一秒四，又，一分卅六秒〇半里，五十八秒二〇準備已足，狀態甚佳。

△飛輪：操五課：半里，一分〇九秒三，又，一分〇八秒三，又，一分〇二秒，又，五十九秒〇昨晨最後一課，由洪變康試半里爲五十四秒（二十八秒），準備已足，狀態在水準之間。

△勇進：前次不報名，操六課：一里，二分十一秒四〇六化郎，一分廿九秒〇半里，五十九秒三〇六化郎，一分卅秒〇三，又，一分廿六秒〇昨晨最後一課由布迪成試一段爲二十六秒，準備已足，狀態不弱，不可輕視。

△樂景：操五課：六化郎，二分〇四秒〇一里，二分十二秒四〇六化郎，一分卅七秒〇一里，二分十九秒一，又，二分十一秒〇準備及狀態，均不足，決定棄權。

△龍潭老鼠：操七課：半里，一分〇秒一，又，五十九秒二〇六化郎，一分卅五秒四，又，一分廿五秒，又，一分廿三秒三，又，一分廿一秒四〇昨晨最後一課，由林國樑試一段爲二十六秒。準備積極，狀態亦佳。

△幸運號碼：操三課：半里，一分〇六秒三〇六化郎，一分廿九秒三〇半里，五十七秒〇準備尚足，狀態在水準之間。

△海軍勳章：操五課：半里，一分〇四秒〇六化郎，一分卅四秒，又，一分卅四秒三，又，一分廿九秒二〇半里，五十六秒四〇準備平平，狀態亦在存疑間。

△純利：跳升此班後，操三課：半里，一分〇秒四，又，五十八秒二〇準備已足，狀態保持勇况〇昨晨最後一課由羅倫試半里爲五十九秒二（二十八秒二）。

△香橙太子：停操已久，最近復課操三次：一段，廿九秒一，又，廿九秒，又，廿九秒〇準備及狀態，均平平而已。

△備君寶：操五課：半哩，五十七秒三，又，五十八秒〇六化郎，一分卅一秒二，又，一分廿八秒二〇半里，五十四秒〇準備尚足，狀態亦勇，路程有問題。

△是必防：全季不出賽，最近五課：六化郎，一分卅一秒，又，一分卅四秒三，又，一分四十二秒，又，一分卅五秒，昨晨最後一課，梅道登試六化郎爲一分三十七秒二（二十八秒四），準備未足，狀態平平。

△星變：前次不報名，試後操八課：六化郎，一分卅九秒二〇半里，一分〇三秒二，又，一分卅八秒〇半里，五十九秒〇六化郎，一分廿四秒〇一段，廿八秒二〇六化郎，一分卅五秒〇昨晨最後一課由衛林士試半里爲五十七秒一（二十八秒），準備充足，狀態鋭進。

△天才：操四課：半里，一分〇秒三〇六化郎，一分卅三秒三〇半里，五十八秒四〇昨晨最後一課，由柯富達試六化郎爲一分二十四秒三（二十五秒三），準備已足，狀態不弱。

士貼王文

第一場			
	三號	理想	斯勿斯
	六號	關花	蘇國仁
第二場			
	九號	梅寶	梅道登
	五號	內勝	鄧錦焜
冷門	七號	飛快	郭子猷
第三場			
	十三號	蓋世英雄	陳毓麟
	十二號	美辰	鄭鴻鈞
冷門	五號	勇士	羅倫
第四場			
	四號	金鳳	郭子猷
	八號	士露威	羅倫
冷門	五號	馬超	林國強
第五場			
	四號	好滿意	梅道登
	八號	昭景	何偉航
冷門	十號	沙樂美	告魯士
第六場			
	八號	明威	郭子猷
	十二號	特美驛	王劍影
冷門	一號	愛琴海	邱達禧
第七場			
	八號	紐柴登	柯富達
	四號	好穩	譚業成
冷門	六號	攬兒	羅倫
第八場			
	十四號	感恩日	郭子猷
	八號	龍星	洪變康
冷門	四號	公道	林國樑
第九場			
	八號	惠安	王劍影
	五號	夏文娓	邱達禧
冷門	七號	甘露	羅倫
第十場			
	三號	山茶花	郭子猷
	十四號	星變	衛林士
冷門	七號	龍潭老鼠	林國樑

配搭排位

第一場 第五班，一里。（紅牌先賽）

1	百里侯	一五二			朱
2	藍色多個河	一四〇			李
3	理想	一五四	斯勿斯	5	托
4	毗理亞公爵	一五二			紅
5	美意同	一三五	彭利來	1	貝
6	關花	一五三	蘇國仁	3	米
7	小蝦	一三九	李家強	4	貝
8	鐵木眞	一四四	唐安洲	2	蘇
9	先鋒	一四五			蘇
10	一定得	一三八			脫

第二場 第八班，半里一七〇碼

1	雷磁	一四四	林國樑	1	張
2	太陽	一三九	鄭棣池	3	脫
3	先知	一四〇			羅
4	變花	一四五	岑淑常	6	皮
5	內勝	一三七	鄧錦焜	2	朱
6	沙漠英雄	一四一			亮
7	飛快	一三五	郭子猷	5	托
8	嘉福	一四七			米
9	梅寶	一五四	梅道登	4	皮
10	雪梨	一四三			蘇
11	太平山	一四四			來

第三場 新馬，一哩一七一碼

1	冲天	一四七			紅
2	女俠士	一四七	王劍影	9	趙
3	弈	一四七	柯富達	3	皮
4	宇宙管	一四七			蘇
5	勇士	一四七	羅倫	7	張
6	幸運寶	一四七			朱
7	金帝	一四七	郭子猷	6	紅
8	一枝獨秀	一四七	告魯士	8	吳
9	金寶	一四七	邱達禧	1	托
10	木蘭花	一四七	岑淑常	2	張
11	南岸	一四七			脫
12	美辰	一四七	鄭鴻鈞	5	朱
13	蓋世英雄	一四七	陳毓麟	4	吳

第四場 新馬，半哩一七〇碼

1	國寶	一四七			張
2	家鄉	一四七	梅道登	8	羅
3	德雅娟	一四七	陳毓麟	2	羅
4	金鳳	一四七	郭子猷	7	紅
5	馬超	一四七	林國強	3	脫
6	影城	一四七	柯富達	5	亮
7	騏威	一四七	蔡克文	1	李
8	士露威	一四七	羅倫	9	米
9	都是佳	一四七	譚業成	4	米
10	勝券	一四七	邱達禧	6	托

第五場 第二班，一里二五。（聖佐治杯賽）

1	好天使	一三五	柯富達	7	紅
2	福照	一三九	林國強	11	張
3	飛后	一四三			托
4	好滿意	一四五	梅道登	9	羅
5	喜寶馬	一三六			亮
6	士王子	一四九	洪變康	3	蘇
7	雙輪	一四七	衛林士	4	貝
8	昭景	一四二	何偉航	5	亮
9	安全第一	一五二	林國樑	8	張
10	莎樂美	一三七	告魯士	6	吳
11	得勝將軍	一五一			朱
12	天空海闊	一五四	郭子猷	10	紅

第六場 新馬，一里一七一碼

1	愛琴海	一四七	邱達禧	5	脫
2	又一星	一四七			米
3	佳麗	一四七			蘇
4	高飛	一四七			托
5	好好運	一四七	何偉航	6	亮
6	杭州	一四七			吳
7	自由第一	一四七	林國樑	2	張
8	明威	一四七	郭子猷	3	紅
9	櫻花小姐	一四七			趙
10	新花様	一四七	陳毓麟	4	李
11	寶來	一四七			紅
12	特美驛	一四七	王劍影	1	朱
13	威豪	一四七			脫
14	得勝	一四七			皮

第七場 第五班，一里

1	牙櫃	一四五	郭子猷	3	朱
2	加利	一四二	林國強	4	張
3	梅標絲	一三八	梅道登	1	羅
4	好穩	一五二	譚業成	2	趙
5	力騎	一四四	鄭棣池	8	托
6	攬兒	一四六	羅倫	6	貝
7	老友記	一四五			李
8	紐柴登	一三九	柯富達	7	貝
9	勇敢	一三八	告魯士	5	吳
10	必遠	一四一	洪變康	9	蘇

第八場 新馬，六化郎四十碼。

1	美人兒	一四七			蘇
2	鐵騎者	一四二			蘇
3	寶城	一四二			蘇
4	公道	一五二	林國樑	4	吳
5	幻想	一四二	譚業成	8	米
6	珍寶	一四二	柯富達	3	貝
7	麒麟	一四二	衛林士	2	羅
8	龍星	一四七	洪變康	5	蘇
9	明皎	一五二			羅
10	奔勝	一四二	何偉航	6	亮
11	北地皇宮	一四二	羅倫	7	貝
12	瑞龍	一四二	梅道登	10	羅
13	大安	一四二	鄭棣池	9	托
14	感恩日	一四七	郭子猷	1	紅
後備馬：					
15	一品夫人	一四二			吳
16	大玩意	一五二			貝

第九場 第五班，一里

1	神箭	一四六	梅道登	9	羅
2	十足收成	一五二	衛林士	1	托
3	虎威	一四六			張
4	快樂霸王	一四一	郭子猷	2	皮
5	夏文娓	一三九	邱達禧	3	米
6	馬亭	一四二	鄭棣池	8	蘇
7	甘露	一四四	羅倫	4	羅
8	惠安	一四五	王劍影	6	朱
9	眞善美	一三九	林國強	7	貝
10	皇冠	一四〇	柯富達	5	脫

第十場 第二班，半里一七〇碼

1	福將	一三五	林國強	4	張
2	一帆風順	一四五	譚業成	11	米
3	山茶花	一五二	郭子猷	14	張
4	飛輪	一四一	洪變康	8	蘇
5	勇進	一三八	布迪成	2	紅
6	樂景	一四一			亮
7	龍潭老鼠	一四四	林國樑	1	亮
8	幸運號碼	一三六	蔡克文	7	李
9	海軍勳章	一三五	王劍影	6	朱
10	純利	一四九	羅倫	5	蘇
11	香橙太子	一四〇	岑淑常	12	蘇
12	備君寶	一五四	告魯士	13	紅
13	是必防	一四〇	梅道登	9	羅
14	星變	一四四	衛林士	3	托
15	天才	一四五	柯富達	10	貝

非法羈留毆打 華探涉嫌被扣 原告人曾因錢與人爭執

【本報訊】據可靠消息：本港警務處特別部門的一名華探，涉嫌一宗非法羈留及毆打一市民，昨午突遭銅鑼灣警署探部拘留落案，但准予保釋外出候訊。

警方此舉是根據一個在北角渣華道水渠街市賣菜小販向警方投訴，據投訴謂：於本月廿一日北角渣華道一間肉食公司門前附近，遭一名便衣探員，濫用手銬扣押及毆打，事後，又將予釋放，及後賣菜小販心有不甘，昨到銅鑼灣警署投訴，警方聞訊後，認爲事態嚴重，迅即展開偵查，並傳訊此探員。

據悉：此名賣菜小販，前與渣華道一肉食公司店伴頗相稔，常有聚集賭博娛樂，日前兩人因爲一筆錢銀而鬧意見，雙方各走極端，因此，曾談判多次未獲結果，兩人後于本月廿一日相約在渣華道肉食公司附近展開談判，不料在此時忽然出現一華探，指菜販不是，遂發生扣押及毆打事情。

雲霓已在望 大雨還不來 週內無雨農田無望

【本報訊】今日是天陰，但天文台推測，仍無大雨希望。因此，如週內仍乏足夠之天雨，則新界農村頭遭歉收之局勢，使難以挽救，過去廿四小時內之雨量，僅有零點零一吋，對久旱之農田與水塘，均補給甚微。截至今晨零時止，今年所得雨量只有一點三三吋，比往年同期之一零點三九吋，相差甚大。

預測今日吹和緩之疾勁東風，初時密雲及清涼，午間中有陽光。

晨早七時之室外溫度爲七十度，濕度百分之八十九。

置地工人要求加薪

【本報訊】加薪風潮現仍洶湧。兩家公共事業公司之職工，又相繼提出要求。同時，電燈及巴士公司之加薪問題，尚未解決。

煤氣公司四百職工，已向資方要求每月加薪四十二元，並希由今年正月起追加。香港置地公司之工人，要求：每月加薪四十元；每年加薪三元；每年加薪無限期者；由正月一日起調整。

置地公司發言人稱：公司現正考慮之請求中，但尚未有決定。

至于電燈公司之加薪問題，仍乏進展，因資方只允依據官方之生活調查報告爲調整基礎。

美股市走勢平均指數

【紐約廿六日美聯社電】杜·鍾斯美國股票二十六日收市平均指數如下：

類別	開市	最高	最低	收市	昨市比較
三十類工業股	七一八·三七	七二一·五九	七一四·七七	七一七·一六	跌一·一七
二十類鐵路股	一六三·八一	一六四·二八	一六二·六二	一六三·二四	跌〇·七七
十五類公用事業股	一三八·八二	一三九·二七	一三八·一八	一三八·七八	升〇·一七
六十五類股	二五四·〇四	二五五·〇二	二五二·六六	二五三·五九	跌〇·四二

新界的士 部份聯營

【本報訊】新界的士一百五十輛，統一經公司五十家，計劃由下月起組成聯營機構經營。

此計劃係由新界的士約將九座位之的士商會所發起，並已獲大部份會員支持。

據悉，交通部原則上贊同彼等合併，以利管理。

目前，大部份的士公司，只有的士一兩部，故不能負擔管理員及站長等之開銷。

據了解，新界的士現有五百輛左右，但聯營計劃初步並未包括所有的士。

青年盃 香港挫星

【本報訊】亞洲青年盃賽，B組香港挫星洲，以五比零得勝。A組馬來亞勝泰國二比一。

此外韓國以三比一勝錫蘭，韓已獲決賽權。

證券鎊綜 歐金跌價

【本報訊】歐洲金價報跌半仙，美元（三五·〇七五——三五·〇九五）倫敦及紐約，證券鎊，均分別報價二·七九一五。

迄九時四十二分，金鈔市仍未開盤。前K金收市價爲二五三·三七五，期鈔收市價爲五·七八三·七五。美匯揸五·七六一，二三五，通天揸五·七七五三七五，加單揸五·三四。（恒）

何東爵士逝世七週年紀念

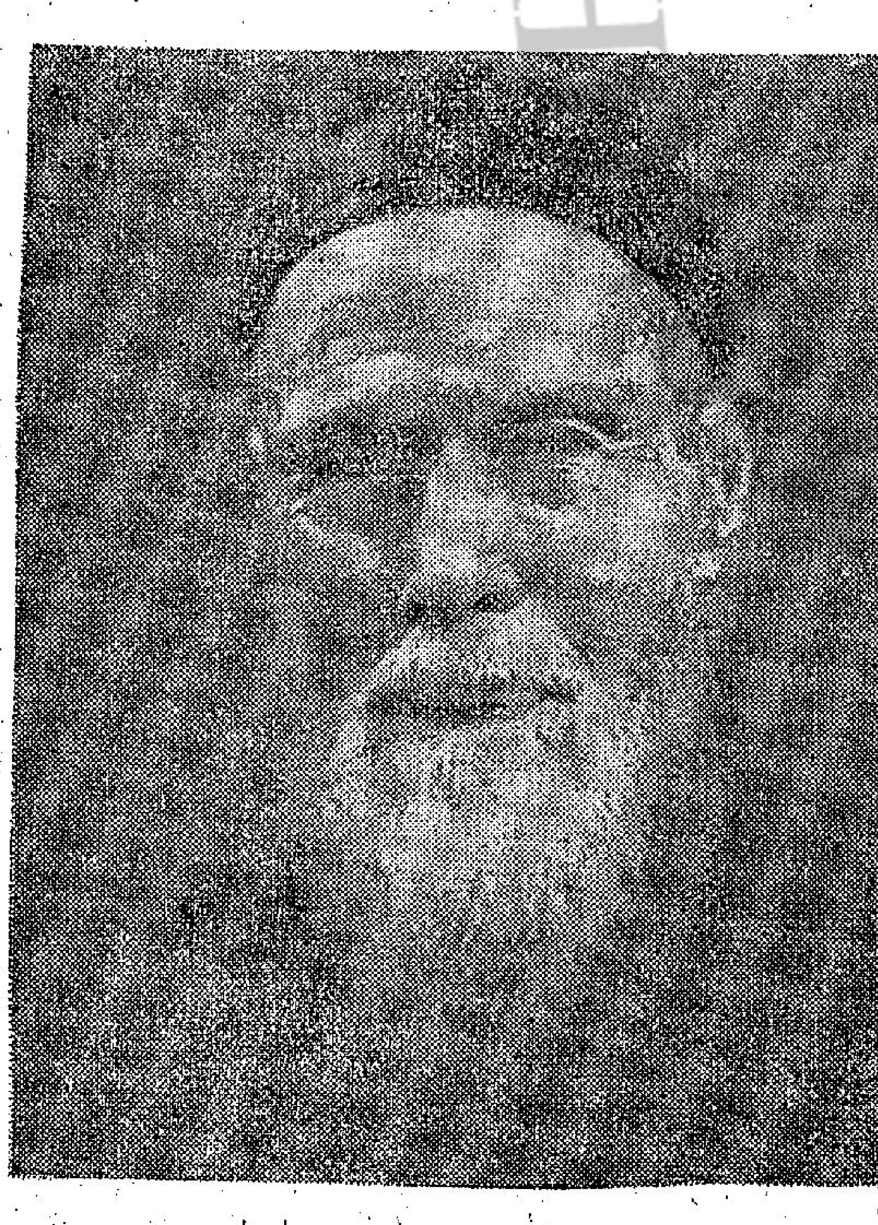

【本報訊】本報已故董事長何東爵士，於一九五六年四月廿六日逝世，昨日恰爲其逝世七週年，何爵士在港家屬，祇於家內舉行家祭，對外未有舉行若何儀式，但何爵士生前功業，幾與香港發展史不可分離。其治家以嚴，待人以恕，及其樂善好施，熱心公益之精神，全港人士至今仍留有深刻印象。爵士於卅五年前接辦本報，組成有限公司，並親任董事長。（圖爲何爵士遺照）

忙人忙事

香港發盆老人會，定今午五時在金龍酒家舉行第八屆理監事就職聯歡大會。

港九街坊首屆的聯誼聚餐會，今晚七時在新雅酒樓舉行。

廣州大學同學會定今晚六時半在大同酒家歡宴翁國裕，歡迎各界同學捧場參加。

榮光健身學院祝張三非祇師誕，定今天下午六時在英京酒家舉行。

摩地道 任戶失竊

【本報訊】尖沙咀摩地道，一住戶被匪徒竊去首飾值三千多元。失竊之住戶係三×號九樓。據報，失主相信失竊時間係昨夕十一時左右。

工商日報 資格够老 消息快確 言論公道

陸奎生中醫師 健康報導

第一百七十期 每逢星期六刊登

診症時間 上午九龍：晨九至十二時彌敦道平安大樓八樓八號 下午香港：二至四時北角英皇道皇冠大廈三樓G座 夜診九龍：晚七時至九時彌敦道平安大樓八樓八號

星期日 皇都戲院對面 大常應診 電梯上落 出診預約

清熱潤肺寧嗽化痰 論健肺與清肺

肺司呼吸，肺氣調暢則呼吸順適。肺弱則氣不足，呼吸不利，咳嗽多痰。是以咳嗽不愈，必先清肺，其氣自寧，其咳自止。清肺止咳法寓止咳於清肺之中。

不論泡沫狀白痰，黏稠厚膩之黃濁痰，腥臊臭之膿痰，黏韌不化之頑痰，俱能溶化於無形，故能收治本清源之效。若喉痒痰多，乾咳無痰，均以潤肺爲本。若口乾舌燥，津液不足，謂之陰虛，乃肺失其潤澤，內熱灼過便祕，或稱潮熱，或稱虛熱。其舌光絳而無苔，則養陰清肺，自感津液來復而燥熱自除。故治咳必先清肺，清肺即可以健肺也。

清肺之法，藥貴清潤而妥除治之得法者，亦必可於數日之內奏功。

一日服藥水三次，藥液入口，潤滋肺，口中，喉際俱感甘涼，潤肺，其效立見，非一般泛泛之藥可望其項背者。

歷經施治，於連服三日之後，無不胸膈通暢而自感舒暢，不但爲除痰健肺，實爲之治本療法，且爲平素體虛肺弱者覺轉健回春之捷徑也。語云：「百病都爲痰作祟」，適足以反證此論也。

中國醫學院發表 陸奎生中醫師發明 哮喘咳嗽氣管炎根治報告

哮喘病源：由於痰濁凝滯，氣管痙攣，治標之法，必須除痰，治本之法，必須健身。本院多年臨診，哮喘藥理：在於肅清痰涎，舒緩氣管，通行三天，即可除根，經服藥後，八小時內有治驗，此爲哮喘療效及根治所在：一經症狀，經服一次，隨服隨愈，但病根深沉，四大特點：排出黏痰，使患者表示患病年深月久（多數患哮喘十年以上），病根深沉。

胃痛 胃酸 大便發黑 胃潰瘍 十二指腸潰瘍 速愈法

胃潰瘍十二指腸潰瘍的主要症狀：胃痛，吞酸，噯氣，嘔吐，嘔血，大便發黑，便不正常。甚則反胃噯腐，飲食難下，大便黑（如柏油狀）三天轉黃，可免剖治之痛苦。

我的胃病速愈記

黃竹女士（香港跑馬地遊源街十四號二樓）

我行年四十有九，胃痛纏綿。加以吞酸泛惡，大便時或發黑，胃呆不思飲食，表證虛寒，皆白如蠟，腳腿無力，使氣痛而痛，屢經醫治，了無功效。宿疾纏身，痛苦難言，尤以胃痛一發，必牽及腰背脅，遍身不安，難以忍受，痛甚則大便發黑，繼即頭暈心跳，疲乏難支。

因聞陸奎生中醫師有胃病速愈法，於二月十三日求診。經診治後，斷爲胃潰瘍。病因胃酸過多，故時有泛酸作痛，胃酸過多腐蝕胃壁，致成潰瘍者，猶言生瘡也，故俗稱胃生瘡，瘡口久而不愈，故胃痛亦復久而不除也。胃瘡既潰則胃出血，故大便發黑。加以頭暈心跳，體虛已極。

陸氏云：胃痛泛酸三天當止，屆時大便當轉黃，此止血塊口之驗也。囑早午晚各服丸散一次，並出示陸氏所著胃痛根治法一書，俾爲參照病情。

十六日覆診時胃既無痛，泛酸亦除，大便轉黃，果然應驗。惟體虛未復，再施調補，以竟全功。因感其速愈之妙，爰特表彰其事也。

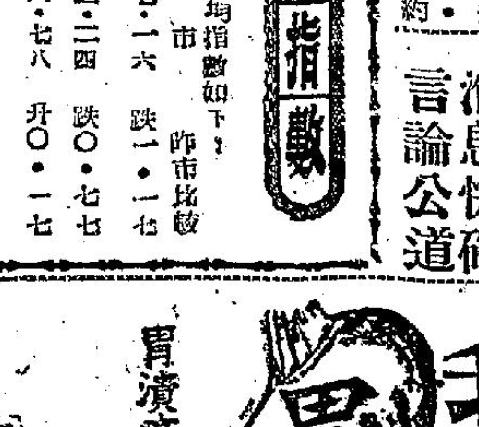

胃病速愈法

胃病速愈法專治胃痛，胃呆，胃酸過多，胃潰瘍，十二指腸潰瘍，大便發黑，胃腸出血，胃下垂，消化不良，泛漲噯氣，一切胃病。

（A）胃潰瘍，十二指腸潰瘍的主要症狀是胃痛吞酸，噯氣大便不正常，日久變便發黑，嘔吐嘔血，特效丸散立止胃痛。大便發黑（如柏油狀）三天轉黃。消化正常，根本治愈。不須開刀，瘡口根治。

（B）胃痛胸翳，氣頂悶脹，氣逆反胃，嘔逆痞滿，泛吐清水，消化不良。無論新起久患危急痼疾，一服立效。

（C）消化不良，每嚴重影響及於胃病逐漸加深，故千萬不可等閒視之。消化機能之提復，實有賴於氣血旺盛，細胞活躍。是以一經調補，即能健脾加餐。俗有虛不受補之見，皆乃調補不得其法也。胃病速愈法治消化不良，恒於三天內加餐，絕少例外。胃下垂、胃擴張尤有特效。

（D）胃酸過多，本療法有調和以使其有平衡之效，一般病例，三天即胃氣和而胃口大開，乃酸不泛溢之確實證明。

（E）胃下垂胃擴張的症狀：消化不良，稍食即飽，飯後即覺氣悶飽脹，脹滿壓迫，嘈雜噯氣，腹底神經隱痛，但若使病人平臥床上，病症即自行緩和或完全消失；因胃被抽起，病勢一時大爲減輕。蓋胃腸消化不旺，食物滯胃中過久，便有胃不勝負荷，長此下垂，根治之道，端在振作胃氣，氣不下陷，胃即正常。徒用外治以制標，殊難鼓舞胃氣之力，胃病速愈法以強胃提氣治本，胃強自不下垂矣。

消化不良，提防胃下垂！

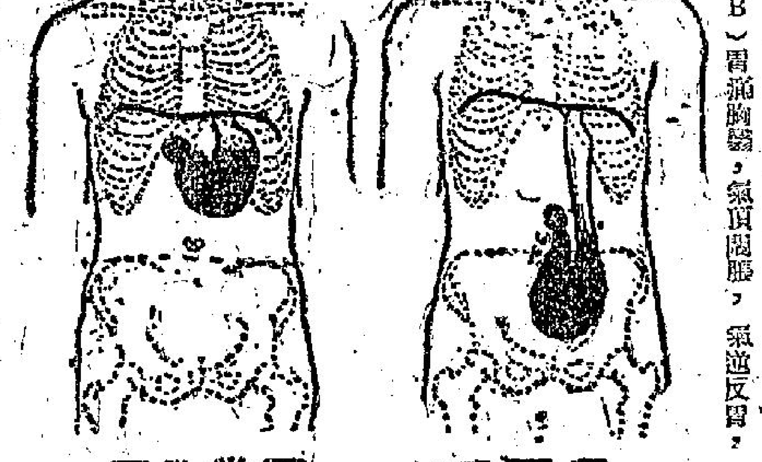

正常的胃　　胃下垂

嚴重體虛衰弱現象 頭暈心跳

渾身乏力 疲勞困頓 呼吸窒悶 胸悶氣促 頭眩沉睡

陰陽虛，心跳則氣促，易感疲勞，時欲睡，畏寒肢冷，沉沉欲睡，呼吸氣促，元氣更虛，脫堪虞！陸奎生中醫師補虛治本丸散，三天轉健。早午晚各服一次，服藥後氣足神旺，精神充沛，故能收治本之效。

工商晚報 體育

聯賽冠軍今可揭曉
元朗出拚東方 如獲勝即奪標
敗則益了東華和則再有下文

大演論

聯賽本屆足球聯賽盟主，元朗今天在花墟球場與東方對抗後，即可揭曉。這場比賽定五時半開始，下午三時三刻，雙方預備組先打頭陣，門券收一元二角。

甲組聯賽於結束階段中，雖然東昇與星島降班已成定局，但錦標誰屬，仍要決定于今天元朗對東方一役。現在居于首席的東華，全部賽事完結，共得卅三分。假如元朗今天在最後一場比賽中戰勝東方，即可獲得卅四分，比東華多一分而奪魁冠軍。倘若與東方戰和，元朗與東華便積分相同（都是卅三分），兩隊須再來一場錦標爭奪戰了。要是元朗今天不幸敗于東方，但雙方實力到底有一段距離，元朗演出正常的話，是可擊倒東方，登上本屆聯賽寶座。

冠軍即歸東華所有。不過，這一仗勝負雖然影響這麼重大，但雙方實力到底有一段距離，元朗演出正常的話，是可擊倒東方，登上本屆聯賽寶座。

元朗本屆班將人才鼎盛，但他們不論在銀牌賽抑或聯賽中，都沒有一場使人感到滿意的演出。第一個銀牌賽負三球給光華，球迷已留下一個深刻印象，最近以一比六大敗于東華，更是他們的奇恥大辱，就算元朗本屆能奪得聯賽錦標，這一仗的大敗，將成為他們極大的污點。

既然元朗這樣不濟，為甚麼他們在聯賽又有如此成就呢。主要關鍵就是元朗過去與九巴、五一七、警察、星島、東昇及東方等本屆聯賽的「六弱」對壘，均未失過一分。東華、傑志、愉園、光華及南華等五強則不然，其中光華在此「六弱」身上，便失去三分之多。計開：東華曾與東昇戰和（一比一），傑志則兩度與五一七戰過，都打成平手（一比一，零比零），又以一比一和東方，愉園亦因與和五一七（一比一），與九巴（二比二）而失去兩分，光華不獨在次循環與九巴戰成零比零和局，更以四比五敗于東方而失去三分，至于六強之末的南華，也曾以零比一受挫于星島，只有元朗與「六弱」相逢，都能全饒勝利，因此，元朗在這一方面是佔了不少便宜。

事實上元朗敗于東華一役的演出，太使人失望了。中堅李鏡威，門將盧德權，固然不穩，左後衛的陳煥林亦走樣，造成後防守力極度脆弱，前鋒的劉志霖與張耀國兩翼，均踢不出水準，劉瑞華和區彭年兩翼也無大威脅，致造成無從波本錢，其招致大敗，並非偶然。今天出鬥東方，由於莫小粲前赴馬來亞出席亞青盃賽，上陣人腳，將與對東華時一般無異。誠然，元朗自從大敗于東華後，士氣受到很大的打擊。不過，今天對手的東方，個人技術及全隊攻力，都非了得，任何方面元朗均較勝一籌，加以球季結束後，元朗決定拔隊遠征，為了提高聲譽，自然更迫切要得聯賽錦標，有此關係，元朗今天必能提高鬥志與東方周旋，大有不勝毋歸之概，是必然的了。是則元朗只要演出不過于急躁，將大有機會打垮東方。今天東方因有盧權留港加強實力，雖未返港，應演誰亦以身體不適不能上陣，今天迎戰元朗，人腳將與目前對九巴一仗大同小異。

自從勇挫九巴後，更刺激起東方今天對元朗的士氣，同樣第一循環遭遇元朗時，東方也不過僅以一比二小敗，此亦足以加強東方對今仗的信心。

已解除降班威脅的東方，今日與元朗再度相逢，勝負已無足輕重，比起元朗只許勝不許和與敗的心情，踢起來是輕鬆得多，因此，他們對元朗是不無威脅的，要是他們能取得先開紀錄的優勢，元朗更不難陷于苦戰，過去光華敗于東方即其一例。但是，雖然如此，現在形勢却有不同，由于元朗有非勝不可之勢，東方不論技術與氣力又有不如之處，東方今天依然難與元朗抗衡的，問題就是元朗贏來吃力與否而已，雙方陣容如后：（長風）

（元朗）盧德權　羅北　陳煥林　李鏡威　何志坤　盧松江　區彭年　張耀國　李德緯　劉志霖　劉瑞華

（東方）劉希　黃成　利國偉　甘乃波　李炳照　李定標　沈世德　馮偉雄　黃德　王沛宋　梁宋洪

東光遠征爭南非碼頭
東華有八成成熟
光華尚在斟緊中

東華與光華相爭遠征「南非」，加緊聯絡中。東華「碼頭」南非三島竟誰可成行，消息說雙方還來各出「八」朗逃哪。相爭的起源，純由心人物，李中已有意「老手」，幸而陳坤現是聯絡，馬途絡組隊遠征南非。但祗得個碼字，致使「識途老馬」陳坤，把此事擱淡下來及傳南非陳留祥發起邀請光華前往，東華職員才心急起來，馬上找陳坤，意圖急起直追，進行與南非方面聯絡。

加斯加的僑領感情深厚，毛里斯島足總方面，亦「朝上有人好做官」，月來經過一輪聯絡攻勢，果然反應殊速，首次接到毛島足總復電表示願以六四分帳，即客隊佔六成，主隊佔四成。東華職員自接此電復後，頓感如飲冰水，認為機會浩大，分賬無何把握，陳坤再電毛島足總來一個反提議，請彼方足總給回一個保障條件，日昨接到毛島足總秘書答覆，雖然仍踏採分賬方式的保障，即分賬如不足，但有包底八萬盾（約合港幣約十萬元），雖然毛島足總所保證的數目，包夠，仲由毛島足總包括，却蝕本之門。不過，陳坤大概相當不忍，東華主腦則認為志在不安，遂發「甩底」。據陳坤獅：儘管旅費龐大，只須有「五盤按金」的銀行信用，即可取得機票開拔，因此，據說東華主腦將於今午召開機密座談，商談其事。

關於光華遠征南非三島，光華「統帥部」不是自動去向南非方面聯絡，而是華僑陳留祥來函邀請，不過，陳氏乃辦球賽事的「新手」，號召力如何，頗成疑問，從通訊中，現且陳氏的聯絡工夫，倘搞妥較易入手的馬達加斯加及留尼汪島兩地賽事，對主力毛里斯和內羅北尚待聯絡，通訊中毛島足總並以「太極手法」，暫復以「五五」分賬方式辦理，到底陳留祥願否冒險嘗試，有待下回分解，如果看「東光之戰」的情形相較，東華似乎已勝了第一回合也。（尼克）

李炳照是東方的主將，他今天必會拚其老命，至低限度也希望打和。

東方鬥元朗
一笑撰曲　梁醒波唱

（板眼）我人細小，乳還謂兵。四時打仗，特佳咀正命。好多詭詐，所以我每逢交戰，要氣吞聲。今日帶領一班蝦兵，「飛揭蟲」，存心搞過，（二王）點知個人呢個「老鶴」，當堂扮蟹。好在我為人機警，揚威耀武，更重兩兄稱弟，又話國難方殷，「元朗」敵軍犯境，邊防告急，提醒球城。同氣相投，此呼彼應，祇要「標仔」就滿口應承。（滑唱）但立即出兵，假傳聖令，「東方」人馬，裝請纓，左右先鋒，臉青揮命，「米斗」，緊守「街亭」，（浪花）此際我高據山頭，炮位較正，一聲傳令，叫就殺到亂砰砰。

一得之見

今命中註定有驚險，「誰主浮沉」心驚膽跳。

元朗是以青春巨型班為號召。但是元朗的搞手，對於「巨班」人腳，分配得不夠理想。例如，元朗的前鋒欠缺一個身材魁梧的射手。最理想的是如李惠堂般的人選，目前這種「大隻佬」的中鋒沒有的話，最低限度也要找一個像何祥友型的前鋒。

最緊要的是：元朗以一比六敗於東華，那天元朗的前鋒射門大數小到像雞尾踢一般。這是元朗前鋒害怕東華守衛的結果。

元朗是冠軍材嗎？今天下午七點二十分就揭曉了。照我這個常常「丟眼鏡」的「冤相佬」，我現在又要替元朗睇個全相了。

照元朗的「相」，確是冠軍相，但是「命」呢？所以搞到元朗的

為什麼元朗前鋒會怕東華的守衛呢？材吃虧，比方元朗的劉志霖、劉瑞華、李德緯，都是瘦弱的，固然「高佬陳」一身高五呎八、九吋，可是體重太輕，也不是標準身材，不宜於硬碰硬，他年五個前鋒，怎敵「硬朗」的守衛，此元朗的「班牌」與「班底」是高於和實於東方五、六倍。照理元朗是必勝的，今天萬一東方有勇氣，「用心狠腳辣」的踢法，而元朗又要我們暗那麼，這個冠軍相，「翻孖寶」了。

毆波，不飆還可以和的。但是，元朗的前鋒不濟，中、後衛夠強的話，那麼，元朗能與東華硬碰到踢，一和，再和，三和……這是說：東華的守衛是很強的。但是元朗呢？遇到東華，竟連失六球，而僅得一個十二碼破蛋而已。在這種情形之下，我們可以看出，元朗的守將是不夠強。尤其是中堅李鏡威，左後衛陳煥林，左中衛何志坤，這三員守將，影響了元朗四守衛的堅與穩固。

元朗教練表示 死貓當老虎打

李鏡威是勇悍有餘，而位置，頭頂腳踢，尚未到大將功架。一旦失水準或對方球員用「智取」，而不與「力敵」，「大寄威」常常是無法應付的。

陳煥林過去在愉園，他演出令人滿意，可是到了元朗，陳煥林不復當年「威水」。這可能是訓練，與嬉友合作有關。何志坤早年浮沉於南華甲、預組之間，鬱鬱不得志。這是何志坤的頭腦、技術有關。到何志坤離開了「少林寺」，他的成就，也是平常的，何志坤的右中衛，雖有死拚的幹勁，惜無敵底的破壞力，也沒有中費的供應。元朗的右中衛，曾有一個時期用梁勝球，不過「粉球」亦不是理想人材。元朗的中衛線，包括盧松江在內，也不見得進步，甚至進射的腳法，未見有佳妙演出。

元朗今天最重要一環是門將問題。本來「新血」莫小粲不錯，同時盧德權傷後，一出賽就慘遭被射入六球，今天，莫小粲隨「港青」出賽，今天紙得盧德權扛起門框而已。盧德權會不會對東方也失去信心呢，頗有問題。假如盧德權演出「超水準」或「水準」，元朗是穩得冠軍的。

東方的前鋒，本來對元朗是沒有威脅的。但是今天，東方有了威脅冠軍的心理作戰，每一個球員都「死打」，以較大的激起精神與心理。如果元朗能先發羅人，一口氣打入東方三兩球，那麼，元朗是可以踢「風流波」，大勝東方一場。反之，東方領先一兩球，元朗就凶多吉少了。

據元朗教練「雞記」說：「我們決定死貓當『生老虎』打，寧可多贏，決不留情」。前鋒用中央突破，兩翼底線傳出，另外，後防用密集防衛，絕不予東方射門的機會」。

東方一貫作風 「一於係咁打」

元朗教練有此計劃，但是球員踢得出嗎？至於東方的教練李炳照，却表示：「一於係咁打」，怎樣踢法呢？非副揚，無法報導。

我是看好元朗的，今天元朗可勝三球以上，信不信由你！（一丁）

亞青盃將落誰家？
緬甸有香港腳法 對韓國為五五波
香港敗於以硬拚硬，球員且沉不住氣。

圈中人語

第五屆亞洲青年盃足球錦標賽，分組比賽，自從本月十八日揭開戰幕後，今日是最後一天分組初賽，明日舉行冠軍決賽及爭奪季軍。

「亞青盃」雖然尚有今天兩場才結束分組循環賽，但是，組別經過過去九日的角逐，現在形勢已告明朗，A組冠軍緬甸，B組冠軍韓國，已肯定明晚將由韓國與緬甸作爭奪錦標，A組亞軍香港與B組亞軍泰國爭第三名。

本屆「亞青盃」賽前，韓國已被星馬足球界人士估計得很高，認為是奪標呼聲最高的隊伍。此外，香港，泰國，馬來亞也被視為冠軍的「熱門馬」，大家却看不起「細緬甸」，怎料緬甸越打越起勁，中途殺出了一匹「黑馬」，一鳴驚人。最難得的是把上屆冠軍泰國殺到落花流水，大勝四比一，又擊敗地主國馬來亞，二比一，成為A組最強的隊伍，奪得該組的冠軍。

其實，緬甸在亞洲青年盃過去也有其光榮的歷史，在一九六一年的第三屆，緬甸與印尼爭奪冠軍，結果雙方沒有紀錄，緬甸印成為雙冠軍。這匹「黑馬」緬甸，韓國又是第一及第二屆的盟主，韓國能否完成本屆「亞青盃」的霸業，香港能否獲得季軍，本港球迷是頗為注意的。

韓國是亞洲青年盃十二隊門志最鮮明的一隊，他們已誓師不勝無歸，志在必取錦標。據李文傑說：韓國青年隊大有「臥薪嘗膽」的精神，他們生活紀律化，晨夕苦練，一同住在師範學員，同甘共苦，每次上陣，好像在沙場打仗一樣，有永不言死的前仆後繼勇往直前的作戰精神。

照星島報章的批評，認為韓國隊的體力強，他們的球員滿場飛奔而無從容，進攻時每見打出十個前鋒，被攻時馬上全部退守，鐵成密不透風的人牆，利用身材健碩踢個擺波，除了硬撞硬搶的作風之外，守衛以第一時間搶球，不讓對方有從容起腳射門的機會，香港就是被韓國的硬派作風所踢翻。

照緬甸過去幾場的表現看來，他們有韓國及泰國的作戰精神與將門腳法，聯絡默契的細膩腳法，也具有如香港隊的腳法，星島報章說緬甸的十人聯防稱雄A組，緬甸勝馬來亞一仗，踢出本屆亞洲青年盃香港所未曾有的最高水準。

根據以上的說法，爭奪本屆亞洲青年盃錦標的韓國與緬甸，必然是一場戰鬥激烈勢均力敵的五五波。

香港隊參加本屆亞洲青年盃賽，最初一方面以為每一屆都是「陪太子讀書」，而且不少港青年軍好手已離港赴英。其後，實力有問題，一部份委員極力主張參加，並由教練梁兆榮擬出一份名單，實力仍然不俗，於是採取精兵主義，決定參加「亞青盃」，出發前並集訓多次，球員多是本屆的甲組球員，致被「佛爺」和傑出的陳勁川獨有信心。

截至昨日爲止，香港隊先後擊敗越南、錫蘭與日本，但敗於韓國零比三，現在已經失去了B組的決賽權，與本屆「亞青盃」錦標已絕緣。

李文傑返港後，曾透露香港隊敗於韓國，是因為香港與韓國以硬拚硬，一部份球員沉不住氣，再根據星島報章的評述，指香港隊部份球員踢茅波。

亞洲青年盃賽過去四屆，香港祗有在第一屆得殿軍，其餘每一屆都未能進入最後四強，本屆雖然有大部份甲組球員，如屆以來實力最強的一次，但仍然與錦標絕緣，足見香港球員的體力比亞洲其他國家的仍有遜色。（騎士）

元朗調兵極審慎 教頭最怕今有雨

球場內外

本屆中組聯賽最後三場波，以今天元朗對東方最引人注目，明天東昇對五一七，下星期二的南華對警察都屬「例牌菜」之流，無關宏旨。而今天元朗戰東方對本屆聯賽冠軍和亞軍，都有決定性的影響。

元朗主席陳照釜對於這個冠軍錦標期望甚切，他向記者解釋說：元朗以至整個新界，以往村與村間，或者姓與姓間，時常有一種不可理喻的宿怨，稍觸即發，彼此老死不相往來。這種積習的壞風氣，影響鄉村建設甚大。有關方面是希望藉此提倡新界體育，做到每個鄉村都有各種球隊組織，希望透過體育切磋，溝通鄉人情感，元朗奪得足球聯賽冠軍，與香港事小，但影響新界鄉紳對體育興趣則甚大。

因此，當元朗冠軍正在這場爭奪戰之前，主席陳照釜都主張將全隊弟兄調回元朗集宿集訓，會長鍾逸傑、主席陳照釜都開始進住金城酒店，晨操田心球場，晚練石崗球場，由星期三中旬開始進住，會長主席及足球部的主任鄧炳全、林石、陳永東、陳茂等均到場督練，直到昨天下午四時才開出宿舍，預定到今午戰飯才決定陣容。

元朗統帥部對於今天出戰東方陣容，門將一席，頗費考慮，有主張使用曾任郵選手的郭德先來加強，他們的理由是恐怕盧德權又和對東華一役，更加失掉信心。但亦有人認為盧德權對東華被破在後衛，而且前鋒攻勢少，拖打時間多。

也有主張調整前鋒線，他們指出張耀國李內甚少進演出，尤其對東華一場，不該小組主委梁兆綿認為有可能要三線打亞右翼，以劉志霖任左翼，中後衛兩條線的人選是不會變動，今佔優勢，不過足總軍事章程並無此項明文規定，如果以得失球比率計，傑志較多。

元朗首腦鄧炳全昨天應邀參加鄭文治昨天歡迎北婆羅洲足總百臉李永壽，席間李氏對於元朗派隊訪問北婆羅洲表示歡迎，並認為將不會因為北婆足總改選受到影響，尤其現在港華隊已經放棄前往，北婆羅洲十分需要元朗這樣一個強隊前往。他預定明日返北婆，元朗準備今午邀請李氏到場參觀，並將元朗會史資料，交由李氏帶返。越南足總昨天又有信來函追詢元朗行期，並請元朗派隊球員名單小史、職球員照片等，以便宣傳。鄧炳全昨日說：「元朗原定下月二十三日出發，但因是日機期有問題，經與航空公司商定，在西貢雙十四日出發，在西貢賽期二十五日、二十六日。」他又堅決表示今天元朗對東方無論勝負如何，但遠征計劃必定實施。元朗遠征借將經收到吳偉文、楊偉棠、

元朗今天擊敗東方就有三十四分，一枝獨秀的奪得本屆甲組聯賽冠軍，如果和東方，元朗與東華同得卅三分，將要和東華作一場冠軍爭奪戰，但如果敗給東方，元朗與傑志、愉園同得卅二分，冠軍雖由東華奪得，但亞軍一席由三隊同分，將由聯賽小組會議決定，如果有風雨的話，技術上有加不易，因此，這場是重大的波，元朗是特別提高警惕。

球迷歌
・天山・

心裡有數，打出如意波，波能如意，意外愉快笑呵呵，呵賞由人有也嘞，錯在局外人胡亂嗎說，有如諸公錦囊，凌風一般見識冇用，用心睇好，可是優勢不多，多謝好心組織來幫助，但錯過良機便大劫，踢頭腦便離留得起，起碼要終身羅嚇，捱到白髮蒼蒼，蒜不問親規勸亦唔多妥，妥當安排奈誰何。

外隊眼中的香港　林重偉

戰局分析
元朗無敗之理

即使元朗獲得本屆冠軍，球迷的口中也會不願意稱它為冠軍隊，更有些過較激烈的批評：「如果元朗獲得冠軍，則屬香港足球圈內的恥辱。」這些批評對與不對，慢一步我們再談，但元朗實的沒有冠軍相。

可是我們所要談論的，是今天它能不能勝東方而已。我一言以蔽之曰：「元朗百份之百可以擊倒東方的。」

假如竟然爆出冷門的話，我必大聲疾呼：「潛馬！」

球賽爭勝的條件，首重質素，次重狀態，加上氣力與戰意有得比也。球賽之爭勝條件，究竟以質素爲第一，東方之質素既不如元朗，即使狀態，氣力，戰意與之等量齊觀，通盤計算已不如元朗矣，故我認為元朗可勝者一也。

論戰者，向來都說：「哀兵必勝」，「背水戰必勝」。這一次元朗之對東方，其必勝之心，有甚於哀兵與背水戰，仿如曾國藩說：「退一步無死所」。以此作戰之決心，加上本身勝人之質素，焉有不勝者哉？我們之所以睇好元朗者二也。

過去，東華以必勝之心戰星島，就有四比零之收穫，當時我們的看法，就認為東華有勝人之質，而加上形勢上必須付出之必勝決心，故我們便說東華將大勝一場，結果，果有四比零之收穫，今天元朗之對東方，亦如東華之戰星島也，故我們之睇好元朗者三也。（高參）

從此數條件而論，元朗備突。而對手的東方，第一個條件，不如元朗，戰意亦不如元朗。第力，與戰意，可以說突。

何祥友身份証，鄒文們的問題球員。東方教練兼主將李治說他們隨元朗遠征，另一個炳照認為這場波甚有借將仍在考慮中，不把握，他不相信元朗絕無問題外，港華又說何祥友已的前鋒能夠突破東方經簽字給他們，這一的密集防禦，東方今來，何祥友將成為他天將使用澗後戰，會戰術，因此，今天元朗對東方的冠軍爭奪戰，預料會有緊張刺激的演出。（長江）

為了封鎖廝本路
東華征非再要條件 提三辦法請毛島答覆

東華遠征南非三島，已邁進一步之發展，經過東華副帥曾廣釗，與南非三島接洽，但可擇期成行。只待毛里斯島答覆。對於東華前往南非三島訪問一事，陳坤表示依照他在一九五八年介紹南華前往的經驗，只要東華遠征軍，能夠在南非踢出正常波的話，則一定不會有甚麼蝕之虞。不過，亦恐怕不會有很大的甜頭。所以，東華前鋒在不同時，今次東華遠征南非三島接洽，因為經過介紹，所以，東華前往成功，今次毛里斯島足總迅即答覆，同意東華前往訪問，其開出之四六分賬條件，與南華過去無很大分別，如果東華今次不往的話，則他便大失面子。東華副帥曾廣釗，則認為東華如果依照毛里斯島足總給予四六分賬條件，是無法將四六分賬改為三七分賬。所以，東華提出三項條件為：一、將四六分賬改為三七分賬。二、毛里斯島擔保七萬元以上分賬。三、給予包賬八萬元。

據說：東華這三項辦法的話，須保証在條件，實只相當五八年南華在毛島的收益，所以，能夠成功的希望極大。

因為陳坤不願大感失望，故原則上經已答允，但東華只要籌措用以開拔費便可以成行。同時，東華副帥曾廣釗也表示，東華遠征軍亦已不怕沒有人手，只要東華遠征軍能夠出發，所以，東華只要等候毛島答覆，就可決定行期。

東華委托曾廣康代洽泰、越各地賽程。不過，據曾廣康表示，此次東華前往南非時間是在七月初啟程，可是泰、越、星馬及各地，首先有港華前往作賽，東華最快的前往，則要在七月以後，則泰、越各地，也成問題，故上述數地，只能在回程時設法。（羅通）

元朗的李鏡威雖然有勇，但缺之位置，打中堅始終是有漏洞的。

元朗小勝東方
鄉親呢次食雞胡
秣馬厲兵有老符
實其餘勇搵命搏
重賞之下有勇夫

相信噉，揭前呢場波在花墟打，原本呢場波冇乜睇頭之分，但係元朗係巨型班，東方係兄弟班，有較牌同牛牌試過打到最尾仍難分邊一隊係冠亞軍，由於自從有波國，東方雖然唔係好隊伍，但係元朗要過佢個一關，叫就一切野都唔同矣。

既有一場緊要波，梗係要李山師傅急忍過騷打波嘅，點過纏，聽我道來，此乃我打齋鶴量子扶乩問嚟開壇白，招徠生意口述宣傳。

唔會有，呢場波一定係睇得過，唔會攪場戰波，係鏈方有得打嘅波，呢一場波，係征瓦船打老虎，盡地係呢一鋪，東方打勝或打和，都能影響元朗冠軍嘅寶座，東方對此仗係死打，點解要死打呢，無非係想救生東華，因為東方如果打贏元朗，東華趁勢唔冠軍。打和呢？救生東華再同元朗比賽，點解東方會咁黐心救東華，無他，牽明在呆，有雞脾打埋牙較，咁大利處，雞脾打埋牙較之後，遠有下文。

呢幾，雖人有把靶呢？必然係鄉下佬至有，唔在怕，就唔在驚，由於呢把靶可作防身武器，既有武器，當然可打就打，打贏仗就淨手去攞銀，點樣贏法，實係打死老師傅就唔贏嘅。開場白表過，李山師傅登壇作法，口念請神眞言，天靈靈地靈靈，呢場波有何，揀香再拜請，東方元朗邊一隊贏。

天下軍師諸葛孔明降壇，以神數指示，數云：「關公死次守華容，為食雞脾唔放鬆，無如天命早注定，打開金鎖走蛟龍」。

職，蓋數中所示，呢次元朗對東方，實係有一場惡戰，容易多，任他曹孟德插翼飛唔過，點解咁講，劉玄德派名將關雲長去守住要道呢，而係劉備早已許下雞脾，關羽以有雞脾好食，雞脾份上，就唔放過曹操，但係天命早有安排，非人力可能及，一時昇平，遂成打開金鎖走蛟龍矣。

天下軍師第二紙神數又云：「鄉親呢次食雞胡，秣馬厲兵有老符，實其餘勇搵命搏，重賞之下有勇夫。」

照第二紙神數指示，呢次元朗對東方，元朗可以贏矣，贏幾多呢？等如打麻雀食起碼胡之數，而元朗能有雞胡食，全靠有老符押住陣腳，一定要個班友仔贏，個班友仔不由不鼓其餘勇，搵命去死拚，佢地點解會死拚，當然有義務有權利，重賞之下才會去搏，故此呢場波，元朗小勝東方。（黃小仙）

使元朗所顧忌的莫小粲

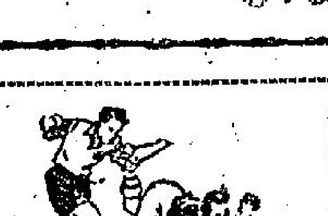

編教頭否認兵變
・彈鋏客・

何來兵變亞諾傳，
聽到頭暈猛喊冤，
李尾從來多妄測，
教頭急欲闢疑團，
杯弓最怕成蛇影，
陣腳堪稱似蟻圍，
下屆開鑼還有待，
言之過早太無端。

這是觀摩留華學生三姊妹郎氏姐妹（中）郎士惠，（左）郎玉白（右）下課後閒談。（中央社）

廿二個月大之女童德麗莎，於四月十三日在加州洛杉磯城之家中展覽其一部份作品。德麗莎之父，亦獲得一項獎品，其父謂：其女係在一天晚上，在見其父親繪其畫之後，始繪該等抽象圖畫者。（美聯社）

獲得第十屆亞洲影展最佳童星金禾獎之周明麗，係中央電影公司之演員，此次以「寂寞的一週」一片獲得此獎。（泛亞社）

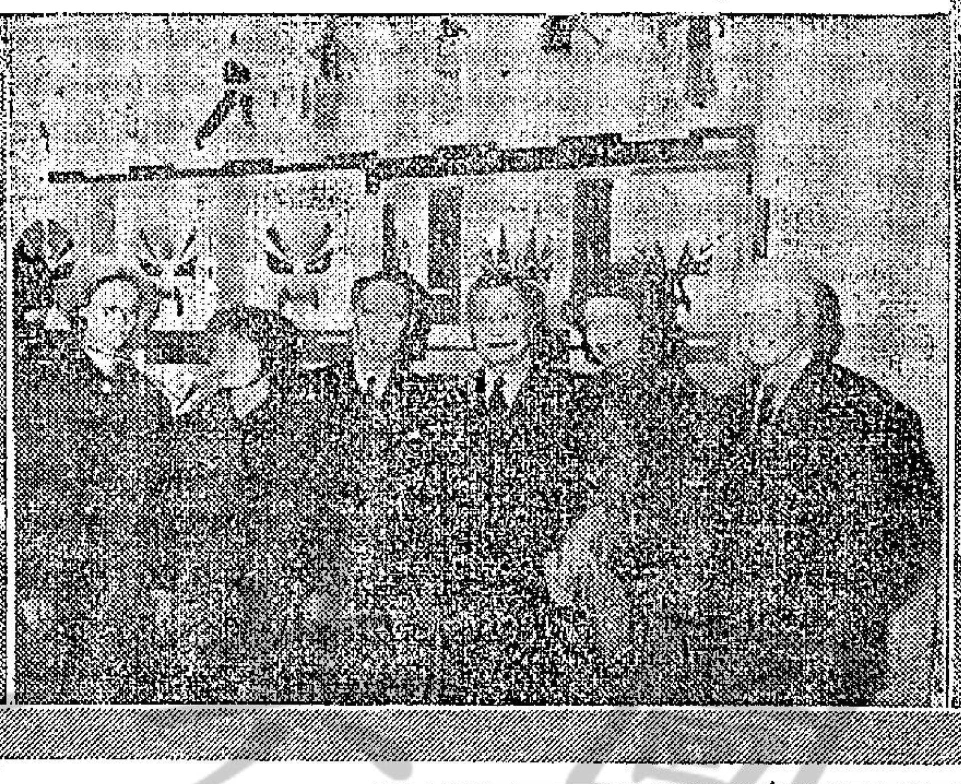

⇨中國國劇臉譜一百廿五張，於四月八日起在法國巴黎市立萬國戲院大學展出，這個展覽是由中國駐法大使館文化參事郭有守博士主辦，臉譜是中國藝術家鄧大椿所製。第一圖爲：郭有守博士（右起第三人）和旅法藝術家周微（右起第四人）在臉譜前合影。第二圖爲：萬國戲劇研究班的學員聆聽周微講述中國國劇臉譜的源流。（中央社）

我行我素作風特別

沙梨麥蓮的育兒法

東尼

如果你仔細看沙梨麥蓮的臉的話，她的確是有一點孩子氣的樣子，她說：「有許多人會說我簡直是一個孩子。可是，說一句忠實話，我却不願意做他們的孩子。」

不錯，她承認自己是一位明星，不過，如果要叫她成爲好萊塢式的明星，天天講究衣着，她却是又有點不願意了。

說到做一位妻子，她却又不能不有點頭痛。原因是她的丈夫遠在六千里外的東京，而她却因爲工作的關係，不能不留在好萊塢。

本來，她對於做母親這一點，可以說是克盡職責的。然而，不知道爲了甚麼緣故，好萊塢有一部份人，却就是針對這一點來批評她，老實說，這當然是一件不公道的事情，事實上，她對於自己的女兒，倒是痛愛萬分的。而且，當她的女兒將出世時，她的丈夫還是正在東京工作呢。

第二天早晨，這是說她開始陣痛以後的事情，由於孩子還沒有生下來，於是，她在睡衣之外，加上了一件寬大的雨衣，這使自己駕着汽車到醫院去了，並且在孩子生下來三天以後，她便開始工作了。

關於她的育兒方法，在好萊塢方面，更是引起了不少的議論，原因是她是另有一套，她自己的方法。有人說她在夜間要去夜總會時，她便把孩子裝到籃子裏，送到朋友的家裏去，然後，把她放在人家的酒會或戲院裏面。關於這一點，她的解釋是：「老實說，她在那裏是一點也不會受到騷擾的，而且，她是在那裏頭睡覺啊，同時，她也知道當我們回家中來時，會把她帶回家中來的。」

之後，她又說：「以我的觀點看來，我認爲我的教孩子的方法，比起一般人來，是沒有甚麼不同的，尤其是當她還很小的時候，我更是在演戲中途，來餵她兒。」

接着，她又說：「當然，最好的辦法，還是請一個養孩子的人來，讓他們負責看孩子。可是，這些人却是約了人回來，一起喝酒看電視，也不見得怎麼太好啊。」

有的時候，她的女兒也會到東京去與她的父親同住一個時期。她所以這麼決定，主要的原因是怕自己的孩子，將來變成典型的好萊塢的孩子。所以，對於這個決定，她是非常痛苦的。

對於這一點，她解釋道：「我認爲讓她和我住在一起，實在是一件非常不好的事情，尤其是一般好萊塢的家庭，她們簡直是把孩子縱壞了。」

後來，她暫時停了一陣，過後她又說：「本來，要我講我的女兒，對我來說，眞是一件痛苦的事。然而，對我的孩子來說，這倒是一件好的事情。當她祇有兩歲時，我便把她放在飛機上，事實上，那時我正忙於拍片，我雖然很想去見我的丈夫，但是却沒有達到這個目的。爲了這個緣故，我祇有讓她去見我的丈夫，可是在送行那一刻中，我却是非常痛苦。「你知道我的女兒怎麼說嗎？她說：『媽媽，你不要哭，我會代你吻爸爸一下的。』」後來，她又說：「好了，媽媽，祝你聖誕快樂」。」

目前，莎莉麥蓮是一個非常走紅的明星，當然，她的走紅是有其原因，絕對不是單憑幸運得來的。

事實上，她在好萊塢的一立一行，是另有她自己的一套，總之，她的作風是絕對不肯隨俗。

另外，她對於任何事情，比方說關於做明星，做母親，都另外有她自己的觀點。

至於對於搜皮族的這個集團，她的看法是：「其實，他沒有甚麼集團的，不過他們幾個人氣味相投，便一起玩玩而已。」

最後，關於一般人對於沙梨麥蓮的看法是對還是不對，最好還是讓讀者冷靜的去批評呢。

莎梨麥蓮的迷人姿態

莎梨麥蓮與羅拔米漆的新戲。

娛樂世界

也是明星趣事　呂奇食貴嘢

時間：星期日下午二時。

地點：錦綉酒家。

人物：文愛蘭、呂奇、侍者。

（是日也，呂奇請文愛蘭到新界遊玩，同到一家名錦綉酒家用午飯。）

侍者：呢度最著名嘅係燒乳鴿同焗臘肉豆芽。

文愛蘭：我鍾意食炸子雞同燒乳鴿。

呂奇：臘肉豆芽都唔錯，我鍾意。

（就點了三味菜：炸子雞半隻、燒乳鴿兩隻和一款臘肉豆芽。飯罷，還有生果吃。侍者遞來賬單——）

呂奇：乜咁貴呀？

侍者：係，半隻炸子雞十四元，兩隻燒乳鴿十六元，一碟臘肉豆芽十五元，芥醬每位二元，合四元。另外，每位茶一元，每份生果五元，另加一小賬，不正是六十七元一角嗎！

呂奇：太貴太貴。

侍者：我哋菜牌上寫明價錢㗎。

呂奇：但係芥醬、生果同加一小賬冇寫明。

文愛蘭：畀咗佢喇。而家打死狗講價，有乜好講。第二次咪揀襯呢間學會貴嘅酒家囉！

呂奇：（忍痛取出一張「紅底」來）

（侍者找回三十二元九角，呂奇盡收歸上碎銀，一毫貼士也不予。侍者不停地瞪他一眼。）

呂奇：收咗加一小賬，重畀貼士呀！

文愛蘭：嚟過錦綉酒家食嘢，意頭好呀，你會有錦綉嘅前程。邊個叫你當時唔問吓菜牌嘅價錢呀！

（呂奇只是苦笑。）

呂奇請文愛蘭到沙田酒家吃午飯，埋單時見「打死人咁貴」，不禁嚇了一跳。

霍士本年新片攝製二十四部

二十世紀霍士影片公司總裁柴納克正式宣佈了他製片的計劃。他說：在本年到一九六四年的第一季度內，二十世紀霍士影片公司已決定攝製廿四部新片，其中十四部的編劇、導演和演員陣容均已決定。這十四部影片中有四部將到國外去攝製。全部攝製費用估計將在五千萬美元左右。這筆資金可在「碧血長天」等片的收入中發支。

在這些將攝製的影片中，有占士史釗活和仙杜拉蒂合演的「[?]愿於我」（暫譯）；桃麗絲黛和占士加納合演的「必有所予」（暫譯）等。前往柏林與瑞尼黑攝製的有狄利化奮伯根「希特拉的末日」原著所改編的「最後廿四小時」（暫譯）。「牙買加風雲」是由李察希斯編寫的，將在英國和加勒比海攝製。由英格烈褒曼和安東尼昆合演的「訪問」（暫譯）則將前往南斯拉夫攝製。

經過整頓的二十世紀霍士影片公司，將傾其全力促成這個計劃的實現。

西部片影星

曉奧勃連

曉奧勃連——這個身高六呎，體重一百七十五磅的「西部片」影星，最近常常對人說：「我需要一個女人，她必須要愛我，像我愛她一般。女人將給我一個家庭和一些孩子，並能了解我的職業和我的工作。很可惜，在這個城市裏，只是少女多，而婦人却很少。」

爲什麼曉奧勃連會有這樣的感慨呢？原來曉奧勃連有一種與人不同的愛好，那就是他愛的並不是少女，而是有一定的年紀的女人。他曾說：「我認識很多少女。這是誰也知道的。但是我並不是想追少女，而是渴望着有一個我愛的女人。」

爲什麼曉奧勃連不喜歡「黃花少女」，而喜歡「半老徐娘」呢？請聽聽他的回答吧！他說：「少女雖然美麗和甜密，但是她們往往不善於體貼男人，也不善於處理家庭。而我所需要的是一個寧謐、幸福的家庭，因爲它是一個人工作的基礎和工作的目的。我是一個獨生子，我來自一個快樂的家庭，因此我希望永遠處於快樂的家庭之中。」

既然曉奧勃連急需要有一個妻子，而他的生活中常常圍繞着那麼多女人，究竟那個女人會是曉奧勃連的對象呢？爲了得出這個問題的答案，讓我們來從經常和曉奧勃連一起的女人中分析一下吧。

一九五一年，曉奧勃連經常和丹娜絲在一起。丹娜絲是已經結過兩次婚的人了，對於處理家庭也有一定的經驗。可是她的性格很硬朗，和曉奧勃連的硬漢子性格實在合不來，所以他們兩人雖然經常同遊，誰也沒有吐露過愛意。

一九五二年，曉奧勃連經常和安妮達寶同出同進。那時候，安妮達寶還沒有和安東尼史提路結婚。可是她並不想嫁曉奧勃連。她和他的出遊，據說只是爲了她的影壇聲譽，因爲這樣可以替她製造多一些新聞，來替她宣傳罷了。

一九五五年，曉奧勃連經常和安娜柏絲一起，安娜柏絲是奪得金像獎的著名女星。那年她的丈夫荷迪還沒有死，而她也不是背夫別戀的人，所以是不可能和曉奧勃連相戀起來的。究竟她們爲甚麼常在一起呢？據她們的解釋，說是爲了事業，爲了友誼。

一九五六年，曉奧勃連經常和瑪莉烈維娜一起。瑪莉烈維娜的年紀比較曉奧勃連大，雖然她苦苦地追求着他，可是曉奧勃連並沒有因而引起愛情上的共鳴。因此他們雖然過從甚密，但是也沒有一點結婚的可能性。

夜遊指南

△白利酒樓夜總會：十時卅分雪蘭歌舞，一時十五分麥力小姐豔舞。

△麗宮酒樓夜總會：十時法國蕭蘭兄妹技藝舞蹈，一時高華利技藝團。

△樂宮樓夜總會：十時高華利技藝團，一時高華蒂泰小姐豔舞。

△花都酒樓夜總會：十一時富芝九人大歌舞團，一時碧碧舞蹈。

△新雅酒樓夜總會：十一時德國高華利技藝團，一時十分雪蘭五人歌舞團。

△月宮夜總會：十時卅分西班牙探戈和熱舞，一時一刻勝溫技藝團。

△金漢夜總會：十時一刻蘿絲小姐豔舞，一時正菲律賓夫尼歌舞團。

今日影劇

[illegible]	（西）樂宮、利舞台
[illegible]	（西）皇后、麗聲、皇都
隱人探偵	（西）樂聲
大地	（西）新華、豪華
[illegible]千秋	（西）麗都、大華
金箭盟	（國）國寶、百老匯
赤足天使	（西）麗新
二壯士	（西）百樂門
儂紅倚翠	（西）快樂
神龍劍俠	（西）東方
三鳳求凰	（國）寶金、樂都、京都
女偵探	（粵）太平、環球、北河、號多利、油麻地
鷹爪神鞭	（粵）香港、新世界、旺角、英京、光明、皇宮
五虎刀妻	（粵）倫敦、紐約、高陞、大世界、好世界、第一新、國際、永華
女帝花	（粵）金陵、國民、金華、明聲、新舞台、國際、荷英、雙、長樂

外傳張揚改行當記者，原來是「大馬戲團」中的事而已。他在片中飾演的記者，到馬戲班採訪，却愛上了女班主李湄。

無需黑房的晒相機

李門

法國攝影器材展覽會首先介紹一種小型自動印相機，並由英國AP攝影雜誌首先介紹。當時這種出品的數量不多，未能立即運銷全球，故一般業餘攝影者對這種印相機的認識不深。但現在已逐漸被人認識了。

這種自動印相機是用一種白色塑膠製成的晒相機，不需要黑房或特殊的化學劑。這種工具有多種用途。沒有黑房及沒有經驗的初學者，可在十秒鐘內晒出一幀照片。任何人可在房裏工作，而無需恐懼漏光及把化學劑弄污傢俬。業餘攝影者可以利用這種工具來晒假期的照片及生活照片。甚至攝影院用它來印照片的樣本。

這種晒相機是用塑膠製造，容易清潔。印片箱可以印至明信片的尺度。這個機可以接受六乘六、六乘九及其他較小的底片。

機裏有一個卅瓦特的管形燈泡，燈絲的長度約三寸四分之一。燈泡的玻璃是滑明的，不是珠色，故由白塑膠反射出來的光線甚佳。磨沙玻璃再有一種濾光作用，因此光線射在底片上甚爲均勻。當使用者把「蓋子」按下的時候，燈泡便放亮。箱子的空氣流通甚爲暢通，故雖使開燈，箱子依然不熱。

蓋子有一塊塑膠的海棉膠，使底片與印相機的接觸完全妥貼與吻合。

沖洗部份在印片機的右邊。你可以在外面看到兩條溝及一個可以搖動的把柄。你如果把塑膠箱提起及看下去，你可以看到那由塑膠齒輪滾合的三個細小過光器。印紙經過轉軸後便把顯影液完全壓出來，沒有一些留在紙上，故印紙可立即拖至定影液去。

藥液盤的槽也用塑膠製造並有通至轉軸的引導器。孔穴的旁邊有顏色的劃綫，指導你傾注幾多藥液，因爲黃色的孔接受顯影液，紅色的孔接受定影液。故顯影液的塑膠瓶是黃色，而載定影液的瓶是紅色。

印片的方法是很簡單的。經已曝光的印紙是放進第一個槽，藥膜的一面向下，你把搖柄的一轉，印紙便被拖下去，幾秒鐘後便由另一個槽伸出來，沖洗的工作完全辦妥。

印紙與化學劑會令你感覺興趣。這種印紙（ROLLA PAPER）是由布魯雪特公司製造。這一家公司以前也製造浦林的。這種印紙的陰影比柯達公司的正常印紙強三倍。現在紙有一種紙，故你欲紙色細和一些，你可以在事前使它接受一些光線，時間要短促，然後正式夾在底片曝光。

印片機的燈光比普通光線爲強。印紙的感光速度比普通印紙的速度爲慢，故在普通室內的燈光下，不怕這種印紙漏光。一個一百五十瓦特的燈泡離開印紙九尺，也要十五秒鐘然後使印紙變色。

這種印紙有一個特殊地方是顯影和定影液混合於藥膜裏，故現定只用一種藥液，同時顯影的時間很短。這種顯影液是一種十分強烈的物質。這種印紙對綠色及黃色較爲敏感。這是顯影液色澤會受到影響的。假如這種紙用普通的顯影液來沖洗，則在短時間的顯影便有溫暖的色澤，如增加時間則有冷色。

這種藥液是穩定劑，而不是定影劑。這是一種濃厚的亞蒙尼亞液。

這種紙每盒一百張，裏面用黑色塑膠紙包裹，可以防潮及防止漏光。每廿五張便有一張黑紙隔開。

這種印相機使用容易，甚至六歲孩童也懂得妥爲處理。故初學攝影的人可以在利用它來製造聖誕卡片。那些用廿五瓶底片的人，會對放大的照片感覺滿意。一個自動印相機價值六鎊十九先令六辨士。八盎斯的藥液各一瓶，價值十一先令十一辨士，印紙一百幀價值十五先令十一辨士。

不需黑房的晒相機及兩瓶藥液